



LAPORAN KINERJA

Tahun 2025

BP3MI
JAWA TENGAH



(024) 76481772 

bp3mi.jateng@bp2mi.go.id 

Jl. Kalipepe III No 64 Pudukpayung 
Banyumanik Kota Semarang

KATA PENGANTAR

Laporan Kinerja BP3MI Jawa Tengah merupakan perwujudan pertanggungjawaban atas kinerja pencapaian tujuan dan sasaran strategis. Penyusunan Laporan Kinerja BP3MI Jawa Tengah mengacu pada Peraturan Presiden Nomor 29 Tahun 2014 tentang Sistem Akuntabilitas Kinerja Instansi. Laporan kinerja ini merupakan bentuk akuntabilitas dari pelaksanaan tugas dan fungsi, antara lain sebagai alat evaluasi kinerja secara kuantitatif, merupakan wujud akuntabilitas pelaksanaan tugas dan fungsi BP3MI Jawa Tengah, dan sebagai wujud transparansi serta pertanggungjawaban kepada pimpinan dan masyarakat.

Secara umum capaian kinerja sasaran telah sesuai dengan rencana yang telah ditetapkan, meskipun beberapa sasaran belum menunjukkan capaian sesuai target karena sangat dipengaruhi oleh komitmen, keterlibatan dan dukungan aktif segenap komponen aparatur negara, masyarakat, dunia usaha, dan *civil society* sebagai bagian integral dari pembaharuan kualitas penyelenggaraan pelayan publik.

Berdasarkan analisis dan evaluasi objektif yang disampaikan melalui Laporan Kinerja BP3MI Jawa Tengah tahun 2025 ini, diharapkan dapat terjadi optimalisasi dan peningkatan efisiensi, efektivitas, produktifitas kinerja seluruh pejabat dan pelaksana di lingkungan BP3MI Jawa Tengah dalam berkontribusi dan mendukung program prioritas nasional yang sudah dicanangkan oleh Menteri KP2MI/BP2MI sehingga dapat mendukung kinerja pelayanan publik dalam mewujudkan *Good Governance* dan *Clean Government*. Demikian laporan kinerja ini dibuat dengan harapan dapat menjadi acuan bagi para pegawai di lingkungan BP3MI Jawa Tengah untuk meningkatkan kinerjanya di masa yang akan datang.

Semarang, Januari 2026
Pit. Kepala BP3MI Jawa Tengah



RINGKASAN EKSEKUTIF

Laporan Kinerja (LKj) BP3MI Jawa Tengah disusun sebagai bentuk pertanggungjawaban kinerja Kepala BP3MI Jawa Tengah kepada Menteri KP2MI/BP2MI atas pengelolaan anggaran dan pelaksanaan program/kegiatan dalam rangka mencapai visi dan misi yang telah ditetapkan. Adapun tujuan penyusunan Laporan Kinerja adalah untuk menilai dan mengevaluasi pencapaian dan sasaran Unit Organisasi BP3MI Jawa Tengah. Berdasarkan hasil evaluasi yang dilakukan kemudian dirumuskan beberapa rekomendasi sehingga diharapkan dapat menjadi salah satu masukan dalam menetapkan kebijakan dan strategi yang akan datang, untuk meningkatkan kinerja pelayanan penempatan dan perlindungan Pekerja Migran Indonesia.

Laporan Kinerja pada BP3MI Jawa Tengah mengacu pada Rencana Strategis KP2MI/BP2MI Tahun 2025-2029 dan Perjanjian Kinerja tahun 2025 berdasarkan pada Peraturan Menteri PAN-RB Nomor 53 tahun 2014. BP3MI Jawa Tengah telah menetapkan 5 (lima) Sasaran Strategis dan 7 (tujuh) Indikator Kinerja Utama (IKU), berikut ringkasan capaian kinerja berdasarkan Perjanjian Kinerja Tahun 2025.

Tabel 1
Ringkasan Capaian Kinerja Berdasarkan Perjanjian Kinerja Tahun 2025

SASARAN STRATEGIS	INDIKATOR KINERJA UTAMA	Target	CAPAIAN (%)
Tersediannya data persediaan Calon Pekerja Migran Indonesia	Jumlah Persediaan Calon Pekerja Migran Indonesia yang terdata di KP2MI	4.550	9.027 (198,39%)
Meningkatnya Kualitas Pelaksanaan Orientasi Pra Pemberangkatan Nonpemerintah	Tingkat Pemahaman Pekerja Migran Indonesia terhadap materi Orientasi Pra Pemberangkatan	60	-*
Meningkatnya Fasilitas Penanganan Permasalahan Pekerja Migran Indonesia	Persentase Penanganan Permasalahan Pekerja Migran Indonesia yang difasilitasi oleh BP3MI	100%	74%
Meningkatnya Fasilitas Layanan Pemberdayaan oleh BP3MI	Jumlah Pekerja Migran Indonesia dan keluarga yang terfasilitasi layanan keputungan, pemberdayaan sosial, dan ekonomi oleh BP3MI	207	257 (124,15%)

Meningkatnya Tata Kelola Pemerintahan yang Efisien dan Transparan di Lingkungan BP3MI	Nilai Evaluasi Akuntabilitas Kinerja Instansi Pemerintah Internal di Lingkungan BP3MI	70	73,65 (105,21%)
	Nilai Penyelenggaraan Kearsipan di Lingkungan BP3MI	60	81,225 (135,37%)
	Nilai Kinerja Anggaran (NKA) di Lingkungan BP3MI	75	83,39 (111,18%)

Capaian IKU BP3MI Jawa Tengah Tahun 2025 adalah sebagai berikut :

1. Jumlah Persediaan Calon Pekerja Migran Indonesia yang terdata di KP2MI

IKU diukur dari jumlah persediaan CPMI ini dihitung dari jumlah orang yang berpotensi dan/atau berminat untuk memenuhi peluang kerja luar negeri yang dapat berasal dari lulusan satuan pendidikan, kementerian/ lembaga, asosiasi profesi, dan/atau sumber lainnya di berbagai sektor dan jabatan. Telah terealisasi pada tahun 2025 sebanyak **9.027** orang dari target **4.550** orang selama satu tahun atau capaiannya mencapai **198,39%**;

2. Tingkat Pemahaman Pekerja Migran Indonesia terhadap materi Orientasi Pra Pemberangkatan

IKU ini belum dapat terealisasi dikarenakan adanya perubahan target Renstra pada Triwulan IV, sementara kegiatan penilaian pemahaman peserta Orientasi Pra Pemberangkatan (OPP) melalui post tes pre tes saat OPP tidak dilakukan pada BP3MI Jawa Tengah karena belum adanya petunjuk teknis dan standar penilaian *pre test* dan *post tes* OPP;

3. Persentase Penanganan Permasalahan Pekerja Migran Indonesia yang difasilitasi oleh BP3MI

IKU diukur dari jumlah pengaduan yang diselesaikan dibandingkan dengan jumlah pengaduan yang diterima, IKU ini telah terealisasi sebanyak **74%**, karena dari **100** pengaduan masalah PMI yang masuk baru **74** kasus yang selesai dan **26** kasus masih dalam proses;

4. Jumlah Pekerja Migran Indonesia dan keluarga yang terfasilitasi layanan kepulangan, pemberdayaan sosial, dan ekonomi oleh BP3MI

IKU ini dihitung dari Jumlah Pekerja Migran Indonesia dan keluarga yang terfasilitasi layanan keputungan, pemberdayaan sosial dan ekonomi oleh BP3MI. Pada IKU ini telah terealisasi sebesar **257 (124,15%)** dari target **207**.

5. Nilai Evaluasi Akuntabilitas Kinerja Instansi Pemerintah Internal di Lingkungan BP3MI

Penilaian dilakukan oleh Inspektorat Jenderal menggunakan instrumen sesuai dengan peraturan yang telah ditetapkan oleh Kementerian PAN dan RB dan peraturan tentang pedoman evaluasi AKIP. Pada IKU ini telah terealisasi sebesar **105,21%**, dari target nilai AKIP tahun 2025 sebesar 70, BP3MI Jawa Tengah berhasil memperoleh nilai AKIP **73,65** atau predikat **Baik**;

6. Nilai Penyelenggaraan Kearsipan di Lingkungan BP3MI

Nilai pengawasan kearsipan dilakukan dengan merujuk pada peraturan perundang-undangan terkait nilai penyelenggaraan kearsipan. Pada IKU ini dengan target tahun 2025 yakni **60**, berhasil BP3MI Jawa Tengah peroleh sebesar **81,225** atau mencapai **135,37%**;

7. Nilai Kinerja Anggaran (NKA) di Lingkungan BP3MI

Penghitungan IKU ini yaitu penjumlahan 50% Nilai Perencanaan Anggaran dan 50% Nilai Pelaksanaan Anggaran, pada IKU ini dari target 75 telah terealisasi sebanyak **83,39** atau mencapai **111,18%**.

Sementara itu, dalam pelaksanaan kegiatan untuk mencapai kinerja, BP3MI Jawa Tengah tahun 2025 didukung dengan alokasi anggaran sebesar **Rp. 8.884.303.000,-** yang kemudian mendapat revisi Anggaran Belanja menjadi **Rp 7.020.690.000,-** dan telah terealisasi sebesar **88,30%**.

DAFTAR ISI

Pengantar.....	i
Ringkasan Eksekutif.....	ii
Daftar Isi.....	vi
Daftar Tabel	vii
BAB I PENDAHULUAN	
A. Latar Belakang	1
B. Tugas dan Fungsi BP3MI Jawa Tengah	2
C. Struktur Organisasi	4
D. Sumber Daya Manusia.....	5
E. Potensi dan Permasalahan	7
F. Sistematika Pelaporan	8
BAB II PERENCANAAN KINERJA	
A. Rencana Strategis.....	9
B. Perjanjian Kinerja	10
BAB III AKUNTABILITAS KINERJA	
A. Capaian Kinerja Tahun 2025.....	12
B. Evaluasi dan Analisis Capaian Kinerja Tahun 2025.....	13
C. Evaluasi dan Analisis Capaian Kinerja Tahun 2025.....	35
BAB IV PENUTUP	
A. Kesimpulan	39
B. Saran Tindak Lanjut	39

DAFTAR TABEL

Tabel 1	Ringkasan Capaian Kinerja Berdasarkan Perjanjian Kinerja Tahun 2025	ii
Tabel 2	Perjanjian Kinerja BP3MI Jawa Tengah Tahun 2025.....	11
Tabel 3	Pengukuran Kinerja Triwulan Tahun 2025.....	12
Tabel 4	Capaian Kinerja Tahun 2025.....	14
Tabel 5	Capaian IKU 1.....	16
Tabel 6	Rekapitulasi Pemetaan Peminatan Kerja Luar Negeri 2025.....	17
Tabel 7	Capaian IKU 2.....	19
Tabel 8	Capaian IKU 3.....	21
Tabel 9	Jumlah Pengaduan Kasus Tahun 2025.....	22
Tabel 10	Capaian IKU 4.....	26
Tabel 11	Capaian IKU 5.....	29
Tabel 12	Capaian IKU 6.....	31
Tabel 13	Capaian IKU 7.....	34
Tabel 14	Capaian Anggaran dan Kinerja Tahun 2025.....	37

DAFTAR GAMBAR

Gambar 1	Struktur Organisasi BP3MI Jawa Tengah	4
Gambar 2	Jumlah Pegawai Berdasarkan Jenis Kelamin	5
Gambar 3	Jumlah Pegawai Berdasarkan Jenis Kelamin	5
Gambar 4	Jumlah Pegawai Berdasarkan Jenis Kelamin	6
Gambar 5	Jumlah Pegawai Berdasarkan Jenis Kelamin	6
Gambar 6	Penanganan Permasalahan PMI Difasilitasi	24
Gambar 7	PMI Terfasilitasi Kepulungan, Pemberdayaan Sosial dan Ekonomi ...	28
Gambar 8	Nilai Kinerja Anggaran BP3MI Jawa Tengah	35

DAFTAR LAMPIRAN

Lampiran I	Perjanjian Kinerja Kepala BP3MI Jawa Tengah dengan Menteri Pelindungan Pekerja Migran Indonesia/BP2MI Tahun 2025
Lampiran II	Data Pelaksanaan OPP Tahun 2025
Lampiran III	Data Rekapitulasi Penanganan Kasus Tahun 2025
Lampiran IV	Data Rekapitulasi Kepulangan PMI Bermasalah Tahun 2025
Lampiran V	Data Rekapitulasi Pemberdayaan PMITahun 2025
Lampiran VI	Nilai Kinerja Anggaran (NKA) Tahun 2025

BAB I PENDAHULUAN

A. Latar Belakang

Pelaksanaan program nasional penempatan dan perlindungan pekerja migran Indonesia di luar negeri merupakan salah satu alternatif yang strategis dalam rangka pendayagunaan tenaga kerja untuk mengurangi pengangguran di Indonesia dengan memanfaatkan potensi pasar kerja internasional. Dewasa ini program penempatan dan perlindungan pekerja migran Indonesia di luar negeri semakin mendapatkan sambutan positif khususnya bagi masyarakat Provinsi Jawa Tengah, yang merupakan provinsi terbesar ketiga penempatan PMI terbanyak. Bekerja di luar negeri merupakan salah satu pilihan untuk mendapatkan pekerjaan dan penghasilan guna meningkatkan kesejahteraan keluarganya.

Sebagaimana kita ketahui Undang-Undang Nomor 18 Tahun 2017 tentang Pelindungan Pekerja Migran Indonesia telah mengamanatkan bahwa penempatan dan perlindungan PMI di luar negeri merupakan suatu upaya untuk mewujudkan hak dan kesempatan yang sama bagi Tenaga Kerja untuk memperoleh pekerjaan dan penghasilan yang layak, yang pelaksanaannya dilakukan dengan tetap memperhatikan harkat, martabat, hak asasi manusia dan perlindungan hukum serta pemerataan kesempatan kerja dan penyediaan tenaga kerja yang sesuai dengan kebutuhan nasional. Oleh karenanya penempatan PMI di luar negeri harus dilakukan secara terpadu dan serasi antara instansi pusat dengan daerah serta melalui sistem hukum yang benar guna melindungi PMI yang ditempatkan di luar negeri.

Sebagai penjelmaan amanat Undang-Undang tersebut, Balai Pelayanan Pelindungan Pekerja Migran Indonesia (BP3MI) Jawa Tengah merupakan salah satu Unit Pelaksana Teknis di bawah Kementerian Pelindungan Pekerja Migran Indonesia (KP2MI), yang bertugas memberikan layanan terpadu seputar penempatan dan perlindungan pekerja migran dari provinsi Jawa Tengah dengan kemudahan pelayanan bagi semua pihak terutama masyarakat Provinsi Jawa Tengah dalam pemrosesan seluruh dokumen penempatan, perlindungan dan penyelesaian masalah Pekerja Migran Indonesia di luar negeri secara terkoordinasi dan terintegrasi.

Laporan Kinerja merupakan amanat Peraturan Pemerintah Nomor 8 Tahun 2006 tentang Pelaporan Keuangan dan Kinerja Instansi Pemerintah, Peraturan Presiden Republik Indonesia Nomor 29 Tahun 2014 tentang Sistem Akuntabilitas Kinerja Instansi Pemerintah, dan Peraturan Menteri Pendayagunaan Aparatur Negara dan Reformasi Birokrasi Nomor 53 Tahun 2014 tentang Petunjuk Teknis Perjanjian Kinerja, Pelaporan Kinerja dan Tata Cara Reviu Atas Laporan Kinerja Instansi Pemerintah. Oleh karena itu, sebagai bentuk tanggung jawab dalam pelaksanaan capaian kinerja BP3MI Jawa Tengah perlu menyusun Laporan Kinerja (LKj) Tahun 2025 dalam rangka mewujudkan good government dan good governance, transparansi, dan akuntabilitas sekaligus sebagai alat kendali dan pemacu peningkatan kinerja unit organisasi di lingkungan BP3MI Jawa Tengah agar lebih efisien dan efektif.

B. Tugas dan Fungsi BP3MI Jawa Tengah

Berdasarkan Peraturan Kepala Badan Pelindungan Pekerja Migran Indonesia Nomor 6 tahun 2022 tentang Organisasi dan Tata Kerja Balai Pelayanan Penempatan dan Pelindungan Pekerja Migran Indonesia (BP3MI), tugas dan fungsi BP3MI Jawa Tengah adalah sebagai berikut :

1. Tugas

BP3MI mempunyai tugas melaksanakan pelayanan penempatan dan pelindungan pekerja migran Indonesia sesuai dengan ketentuan peraturan perundang-undangan.

2. Fungsi

Dalam melaksanakan tugas tersebut BP3MI Jawa Tengah menyelenggarakan fungsi:

- a. Penyusunan rencana, program, dan anggaran;
- b. penyebarluasan informasi di bidang penempatan dan pelindungan pekerja migran Indonesia;
- c. pelaksanaan pemetaan suplai dan pendayagunaan hasil pemetaan peluang kerja luar negeri;
- d. pelaksanaan rekrutmen dan seleksi calon pekerja migran Indonesia yang ditempatkan oleh Badan Pelindungan Pekerja Migran Indonesia;
- e. pelaksanaan verifikasi dokumen pekerja migran Indonesia;

- f. pelaksanaan fasilitasi orientasi pra pemberangkatan bagi calon pekerja migran Indonesia;
- g. pelaksanaan pengawasan pelayanan jaminan sosial pekerja migran Indonesia;
- h. pemberian bahan rekomendasi terhadap usulan penerbitan dan perpanjangan surat izin perusahaan penempatan pekerja migran Indonesia;
- i. pemberian bahan rekomendasi pengenaan sanksi administratif bagi perusahaan penempatan pekerja migran Indonesia dan perusahaan yang menempatkan calon pekerja migran Indonesia untuk kepentingan perusahaan sendiri;
- j. pemantauan dan evaluasi pelaksanaan layanan penempatan dan perlindungan pekerja migran Indonesia oleh lembaga penempatan dan lembaga pendukung penempatan;
- k. pelaksanaan layanan pengaduan, penyelesaian masalah, dan pemenuhan hak calon pekerja migran Indonesia/pekerja migran Indonesia secara terpadu;
- l. pelaksanaan perlindungan pekerja migran Indonesia selama bekerja di negara tujuan penempatan berkoordinasi dengan Perwakilan Republik Indonesia melalui kedeputian teknis terkait;
- m. pencegahan dan penanganan calon pekerja migran Indonesia/pekerja migran Indonesia yang akan ditempatkan secara nonprosedural;
- n. pelaksanaan pemulangan pekerja migran Indonesia terkendala serta pelaksanaan fasilitasi, rehabilitasi, dan reintegrasi purna pekerja migran Indonesia;
- o. pemberdayaan sosial dan ekonomi purna pekerja migran Indonesia dan keluarganya;
- p. perekaman dan pengolahan data penempatan dan perlindungan pekerja migran Indonesia;
- q. pemantauan, evaluasi, dan pelaporan pelaksanaan program dan anggaran; dan pelaksanaan urusan tata usaha dan rumah tangga.

C. Struktur Organisasi

Untuk melaksanakan tugas dan fungsi tersebut BP3MI Jawa Tengah memiliki struktur organisasi sebagai berikut:

Gambar 1
Struktur Organisasi BP3MI Jawa Tengah

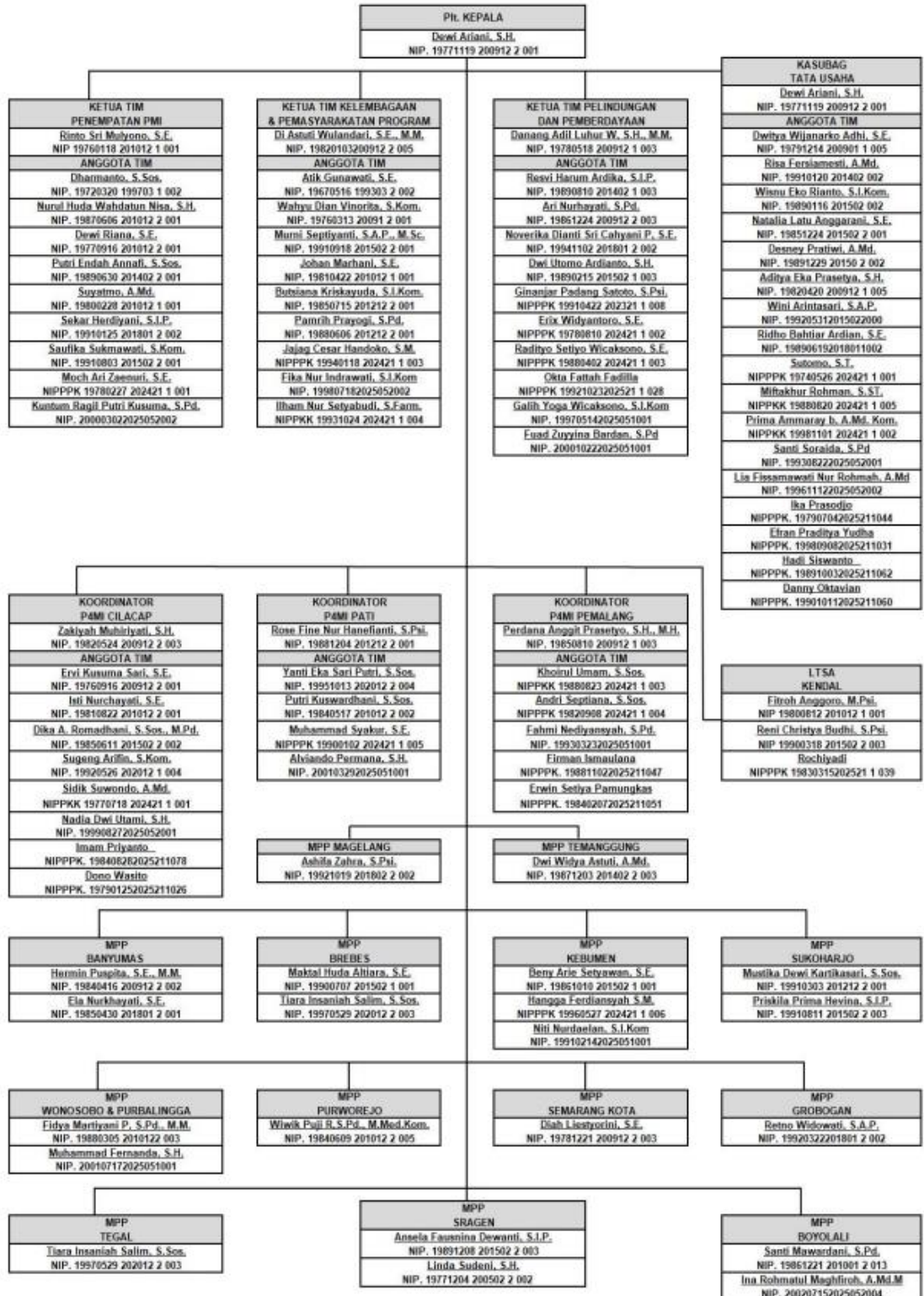

D. Sumber Daya Manusia

BP3MI Jawa Tengah pada tahun 2025 memiliki 111 pegawai, yang terdiri dari 68 PNS, 24 PPPK dan 19 Tenaga Alih Daya. Berikut rekapitulasi pegawai pada BP3MI Jawa Tengah:

Gambar 2
Jumlah Pegawai Berdasarkan Jenis Kelamin



Gambar 3
Jumlah Pegawai Berdasarkan Pendidikan

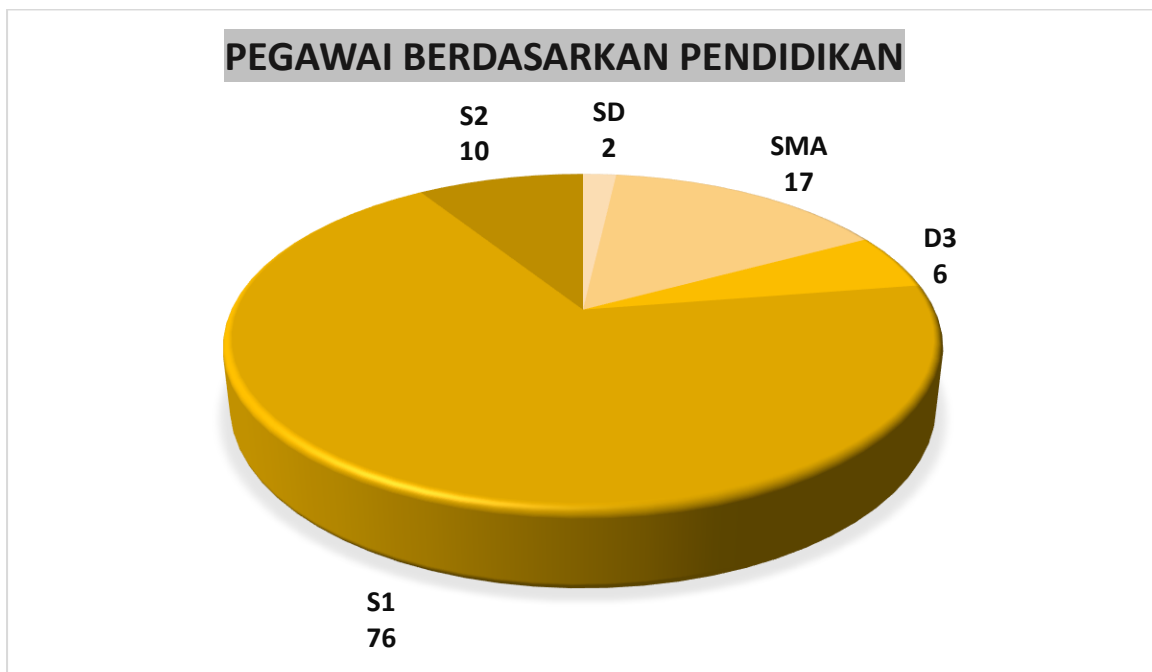

Gambar 4
Jumlah Pegawai Berdasarkan Tingkat Jabatan

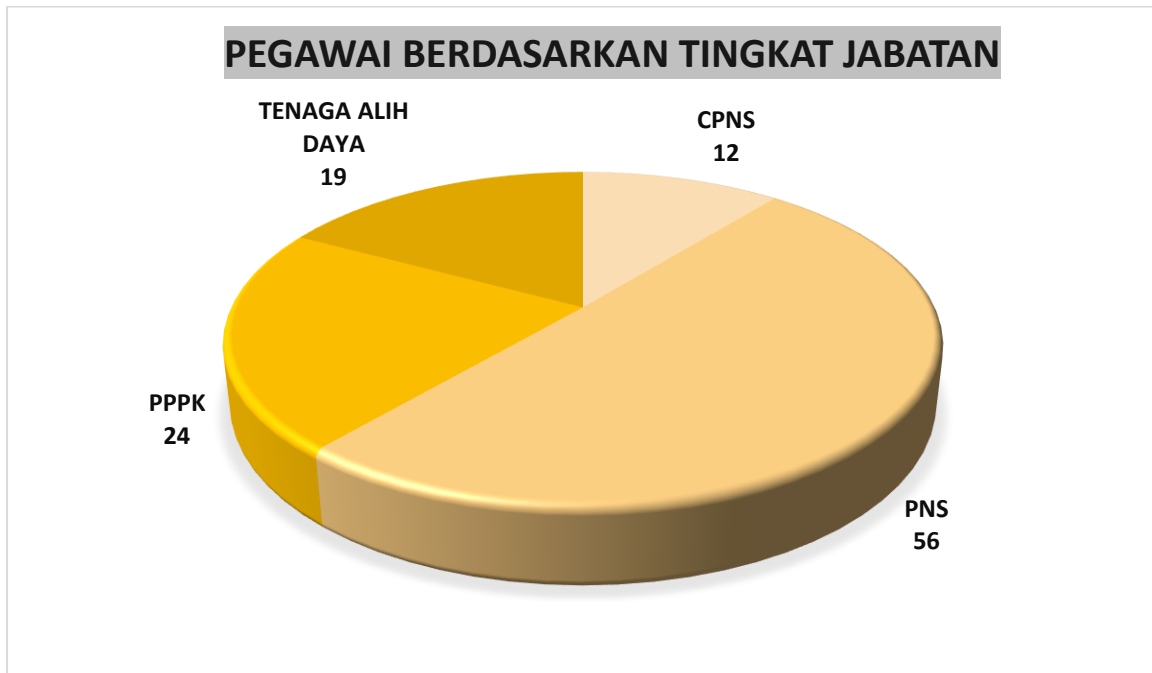

Gambar 5
Jumlah Pegawai Berdasarkan Wilayah Kerja

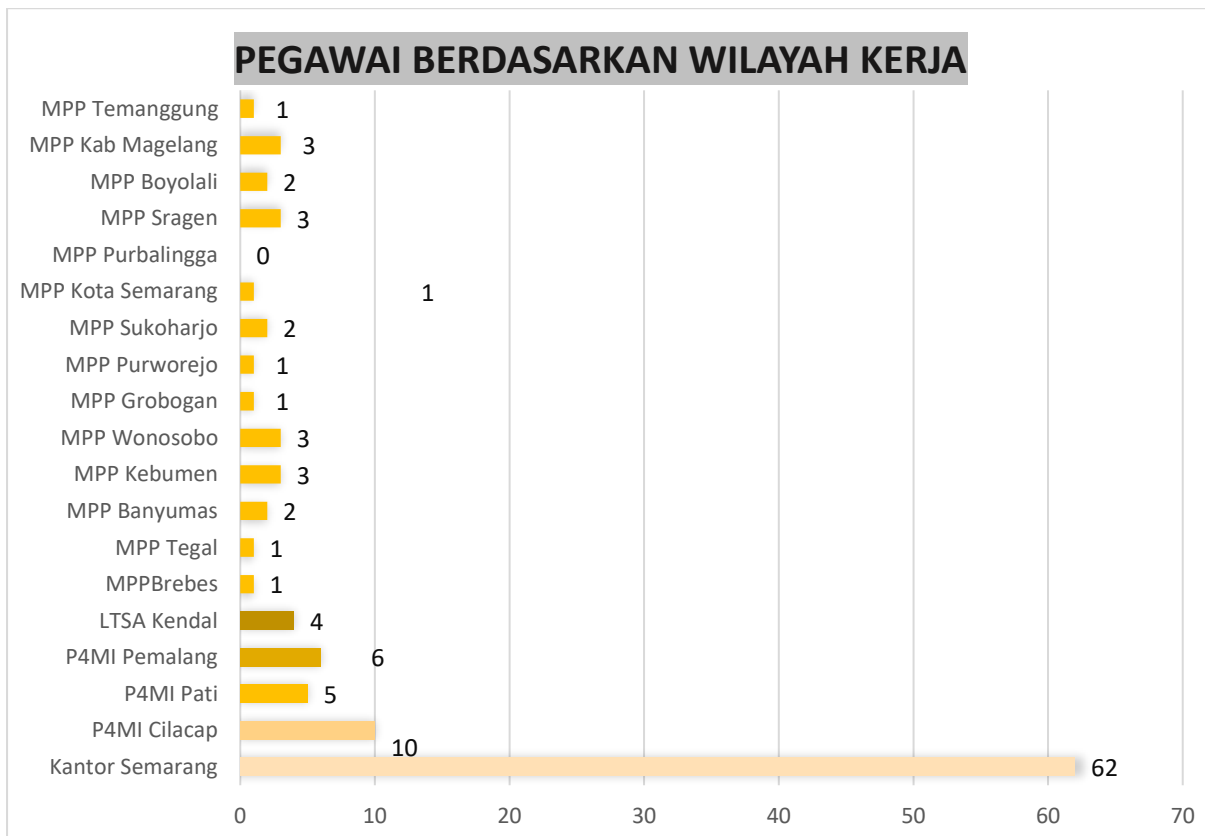

E. Potensi dan Permasalahan

1. Potensi BP3MI Jawa Tengah

Beberapa potensi yang menjadikan BP3MI Jawa Tengah sangat potensial sebagai Unit Pelaksana Teknis dari Kementerian Pelindungan Pekerja Migran Indonesia dan dalam Pelindungan Pekerja Migran Indonesia adalah sebagai berikut:

- a. Jawa Tengah merupakan provinsi dengan peringkat ketiga terbesar Penempatan Pekerja Migran Indonesia, hal ini menjadikan BP3MI Jawa Tengah memiliki posisi strategis dalam penempatan PMI secara procedural, penguatan tata Kelola migrasi tenaga kerja dan peningkatan dampak ekonomi daerah melalui remitansi;
- b. Pada Agustus 2025, Jawa Tengah memiliki sekitar 30,04 juta penduduk usia kerja, dengan **Tingkat Pengangguran Terbuka (TPT) 4,66%** (sekitar 1,04 juta penganggur) dan **angkatan kerja 22,34 juta orang**, jumlah penganggur masih signifikan dan tertinggi pada tamatan SMK (9,20%), tingginya tingkat pengangguran di Jawa Tengah memberikan peluang terciptanya calon PMI yang besar di Jawa Tengah;
- c. Lokasi geografis Jawa Tengah, dengan batas laut di utara (Laut Jawa) dan selatan (Samudra Hindia) serta berbatasan dengan Jawa Barat dan Jawa Timur, menjadikan wilayah ini sebagai basis besar PMI, terutama dari wilayah pesisir seperti **Cilacap, Kendal, dan Brebes**, yang banyak merantau ke Asia Timur (Hongkong, Taiwan, Korsel) dan Tenggara (Singapura, Malaysia).

2. Permasalahan di BP3MI Jawa Tengah

Beberapa permasalahan yang dihadapi BP3MI Jawa Tengah antara lain:

- a. Masih tingginya PMI Nonprosedural yang disebabkan minimnya pemahaman masyarakat tentang migrasi aman, perekrutan illegal serta dorongan ekonomi yang tinggi, penipuan peluang kerja luar negeri dilakukan oleh oknum bukan P3MI yang sulit ditindaklanjuti karena kewenangan BP3MI yang terbatas
- b. Keterbatasan jumlah Sumber Daya Manusia (SDM) pengawas dan pelindungan mengingat luasnya wilayah kerja yang tidak sebanding dengan kapasitas personel pada BP3MI Jawa Tengah;

- c. Dalam proses kerja sama belum semua pemerintah daerah Kabupaten/Kota di Jawa Tengah menjalin Kerja Sama dengan BP2MI karena beberapa Pemerintah Daerah Kab/Kota masih belum bisa menerima dengan keseluruhan amanat UU Nomor 18 Tahun 2017 tentang Pelindungan Pekerja Migran Indonesia terutama terkait kewajiban memberikan pelatihan kompetensi kepada pencari kerja ke Luar Negeri;
- d. Kendala yang sering dialami petugas ketika melakukan pelayanan penempatan adalah sering errornya website siskop2mi.go.id yang berdampak pada tertundanya layanan hingga website pulih seperti sedia kala;
- e. Masih banyak pelamar untuk skema SSW dan mandiri yang belum paham alur pendaftaran di SISKOP2MI sehingga masih harus didaftarkan oleh petugas verifikator.

F. Sistematika Pelaporan

Sistematika penyajian Laporan Kinerja Instansi Pemerintah BP3MI Sumatera Selatan Tahun 2023 berpedoman pada Peraturan Menteri Negara Pendayagunaan Aparatur Negara dan Reformasi Birokrasi Nomor 53 Tahun 2014 Tentang Pedoman Penyusunan Penetapan Kinerja dan Akuntabilitas Kinerja Instansi Pemerintah.

Adapun sistematika pelaporan kinerja pada BP3MI Jawa Tengah, sebagai berikut:

Bab I – Pendahuluan, menjelaskan secara ringkas latar belakang, tugas pokok dan fungsi, struktur organisasi, SDM, potensi dan permasalahan serta sistematika pelaporan;

Bab II – Perencanaan Kinerja, menjelaskan ringkasan/iktisar Renstra BP3MI mulai dari Visi, Misi dan Tujuan, serta Perjanjian Kinerja mulai dari Sasaran Strategis, Indikator Kinerja Utama, target tahun bersangkutan, serta alokasi anggarann;

Bab III – Akuntabilitas Kinerja, menjelaskan capaian kinerja organisasi dan Realisasi Anggaran BP3MI Jawa Tengah;

Bab IV – Penutup, pada bab ini diuraikan simpulan umum atas capaian kinerja organisasi serta langkah di masa mendatang yang akan dilakukan oleh BP3MI Jawa Tengah untuk meningkatkan kinerjanya.

BAB II PERENCANAAN KINERJA

A. Rencana Strategis

Rencana Strategis (Renstra) BP3MI Jawa Tengah Tahun 2025-2029 merupakan perencanaan jangka menengah yang berisi tentang gambaran sasaran atau kondisi hasil yang akan dicapai dalam kurun waktu lima tahun oleh BP3MI Jawa Tengah beserta strategi yang akan dilakukan untuk mencapai sasaran sesuai dengan tugas, fungsi dan peran yang diamanahkan. Penyusunan Renstra BP3MI telah mengacu pada Renstra BP2MI tahun 2025-2029 yang telah ditetapkan sesuai Peraturan Menteri Pelindungan Pekerja Migran Indonesia Nomor 29 Tahun 2025 tentang Rencana Strategis KP2MI/BP2MI Tahun 2025-2029. Secara ringkas substansi BP3MI dapat diilustrasikan sebagai berikut :

1. Visi

Visi BP3MI selaras dengan Visi Presiden dan Wakil Presiden Republik Indonesia yang diharapkan memberi arah ke masa depan yaitu:

“KP2MI yang Profesional, Responsif, Obyektif, Terpercaya, Empati, Berkomitmen, Sinergis, Inovatif (PROTEKSI) Sebagai Poros Pelindungan Pekerja Migran Indonesia dalam Rangka Mewujudkan Visi Presiden dan Wakil Presiden Bersama Indonesia maju Menuju Indonesia Emas 2045.”

Jabaran Visi KP2MI/BP2MI dalam periode 2025-2029:

- **Profesional** : kompeten, terukur, prosedural, bertanggung jawab, dan beretika dalam melaksanakan tugas pelindungan Pekerja Migran Indonesia
- **Responsif** : cepat, tanggap, dan tepat dalam menangani permasalahan Pekerja Migran Indonesia
- **Obyektif** : pengambilan keputusan berbasis fakta dan data tanpa adanya intervensi dari pihak manapun
- **Terpercaya** : handal, kredibel, transparan, akuntabel, dan dipercaya oleh mitra dalam maupun luar negeri serta menjadi tempat berlindung bagi Pekerja Migran Indonesia
- **Empati** : peduli, melayani, dan melindungi Pekerja Migran Indonesia dengan sepenuh hati

- **Komitmen** : konsisten, teguh, dan berintegritas dalam melaksanakan perlindungan Pekerja Migran Indonesia
- **Sinergis** : sinergis dan kolaboratif dengan stakeholder terkait untuk menciptakan ekosistem perlindungan bagi Pekerja Migran Indonesia
- **Inovatif** : adaptif dengan perubahan zaman dan teknologi serta aktif menciptakan terobosan layanan publik berbasis digital dan kemitraan internasional

2. Misi

Dalam rangka untuk mewujudkan dan mendukung Visi tersebut, BP3MI menetapkan 5 (lima) misi yang akan dilakukan secara konsisten, yaitu:

- a. meningkatkan perlindungan Pekerja Migran Indonesia dan keluarganya;
- b. meningkatkan promosi, peluang kerja dan kompetensi untuk memenuhi pasar kerja luar negeri;
- c. meningkatkan kualitas layanan penempatan;
- d. meningkatkan layanan pemberdayaan bagi Pekerja Migran Indonesia dan keluarganya; dan
- e. mewujudkan tata kelola, akuntabilitas, dan profesionalitas dalam penyelenggaraan pemerintahan yang baik.

3. Tujuan

Berdasarkan visi dan misi yang telah ditetapkan, BP3MI menetapkan 2 (dua) tujuan yang akan dicapai oleh organisasi dalam jangka waktu sampai tahun 2025, yaitu:

- a. terwujudnya perlindungan Pekerja Migran Indonesia;
- b. terwujudnya tata kelola pemerintahan yang efektif dan kolaboratif.

B. Perjanjian Kinerja

Sebagai penjabaran tujuan yang akan dicapai sampai dengan tahun 2025, BP3MI Jawa Tengah telah menetapkan Sasaran Strategis dan IKU yang tertuang dalam Perjanjian Kinerja Tahun 2025 sebagai berikut:

Tabel 2
Perjanjian Kinerja BP3MI Jawa Tengah Tahun 2025

NO	SASARAN STRATEGIS	INDIKATOR KINERJA	TARGET
1	2	3	4
1.	Tersediannya data persediaan Calon Pekerja Migran Indonesia	Jumlah Persediaan Calon Pekerja Migran Indonesia yang terdata di KP2MI	4.550
2.	Meningkatnya Kualitas Pelaksanaan Orientasi Pra Pemberangkatan Nonpemerintah	Tingkat Pemahaman Pekerja Migran Indonesia terhadap materi Orientasi Pra Pemberangkatan	60
3.	Meningkatnya Fasilitasi Penanganan Permasalahan Pekerja Migran Indonesia	Persentase Penanganan Permasalahan Pekerja Migran Indonesia yang difasilitasi oleh BP3MI	100%
4.	Meningkatnya Fasilitasi Layanan Pemberdayaan oleh BP3MI	Jumlah Pekerja Migran Indonesia dan keluarga yang terfasilitasi layanan keputungan, pemberdayaan sosial, dan ekonomi oleh BP3MI	207
5.	Meningkatnya Tata Kelola Pemerintahan yang Efisien dan Transparan di Lingkungan BP3MI	Nilai Evaluasi Akuntabilitas Kinerja Instansi Pemerintah Internal di Lingkungan BP3MI	70
		Nilai Penyelenggaraan Kearsipan di Lingkungan BP3MI	60
		Nilai Kinerja Anggaran (NKA) di Lingkungan BP3MI	75
Program: <ol style="list-style-type: none"> 1. Pelayanan Penempatan, Pelindungan, dan Pemberdayaan Pekerja Migran Indonesia, Anggaran sebesar Rp. 5.046.247.000,00 2. Dukungan Manajemen Balai Pelayanan Pelindungan Pekerja Migran Indonesia, Anggaran sebesar Rp. 1.902.283.000,00 			
Jumlah Pagu Anggaran BP3MI Jawa Tengah Tahun 2025 sebesar Rp. 6.948.530.000,00			

BAB III AKUNTABILITAS KINERJA

A. Capaian Kinerja Tahun 2025

Pengukuran kinerja dilakukan dengan metode sederhana yang membandingkan antara kinerja yang (seharusnya) terjadi dengan kinerja yang diharapkan. Pengukuran kinerja ini dilakukan secara berkala (triwulan) dan tahunan dan dapat digunakan untuk menilai keberhasilan atau kegagalan dari pencapaian sasaran kinerja dimaksud. Laporan Kinerja Tahun 2025 ini menyajikan pengukuran capaian kinerja BP3MI Sumatera Selatan selama Tahun 2025 ini dan diharapkan dapat menjadi masukan bagi perbaikan kinerja tahun berikutnya. Secara rinci hasil pengukuran capaian kinerja tahun 2025 sebagaimana tabel berikut:

**Tabel 3
Pengukuran Kinerja Triwulan Tahun 2025**

SASARAN STRATEGIS	INDIKATOR KINERJA UTAMA	TRIWULAN I		TRIWULAN II		TRIWULAN III		TRIWULAN IV	
		Target	Realisasi	Target	Realisasi	Target	Realisasi	Target	Realisasi
Tersediannya data persediaan Calon Pekerja Migran Indonesia	Jumlah Persediaan Calon Pekerja Migran Indonesia yang terdata di KP2MI	950	3.662	1.000	38	1.200	39.994	1.400	1.333
Meningkatnya Kualitas Pelaksanaan Orientasi Pra Pemberangkatan Nonpemerintah	Tingkat Pemahaman Pekerja Migran Indonesia terhadap materi Orientasi Pra Pemberangkatan	60	_*	60	_*	60	_*	60	_*
Meningkatnya Fasilitasi Penanganan Permasalahan Pekerja Migran Indonesia	Persentase Penanganan Permasalahan Pekerja Migran Indonesia yang difasilitasi oleh BP3MI	100%	41,37% (12 kasus dari 29 kasus)	100%	74,19% (23 kasus dari 31 kasus)	100%	73,68% (28 kasus dari 38 kasus)	100%	91,66% (11 kasus dari 12 kasus)
Meningkatnya Fasilitasi Layanan Pemberdayaan oleh BP3MI	Jumlah Pekerja Migran Indonesia dan keluarga yang terfasilitasi	40	80	55	56	65	49	47	72

	layanan kepulangan, pemberdayaan sosial, dan ekonomi oleh BP3MI								
Meningkatnya Tata Kelola Pemerintahan yang Efisien dan Transparan di Lingkungan BP3MI	Nilai Evaluasi Akuntabilitas Kinerja Instansi Pemerintah Internal di Lingkungan BP3MI	70	-	70	-	70	-	70	73,65
	Nilai Penyelenggaraan Kearsipan di Lingkungan BP3MI	60	-	60	-	60	-	60	81,225 (A Memuaskan)
	Nilai Kinerja Anggaran (NKA) di Lingkungan BP3MI	75	100	75	94,48	75	92,87	75	83,39

B. Evaluasi dan Analisis Capaian Kinerja Tahun 2025

Evaluasi dan analisis capaian kinerja Tahun 2025 dilakukan sebagai bagian dari mekanisme pemantauan dan pengendalian pelaksanaan program serta kegiatan BP3MI Jawa Tengah. Evaluasi ini bertujuan untuk menilai sejauh mana target kinerja yang telah ditetapkan pada awal tahun dapat dicapai, sekaligus mengidentifikasi faktor pendukung maupun kendala yang dihadapi selama periode pelaksanaan. Hasil evaluasi ini menjadi dasar dalam perumusan langkah perbaikan dan penyesuaian strategi untuk memastikan keberlanjutan pencapaian kinerja hingga akhir tahun anggaran.

Kinerja BP3MI Jawa Tengah Tahun 2025 diukur dari seluruh pencapaian IKU. Capaian kinerja pada tahun 2025 sebesar **108,67%** yang dihitung dari rata-rata capaian 7 (tujuh) IKU. Berikut capaian kinerja BP3MI Jawa Tengah Tahun 2025.

Tabel 4
Capaian Kinerja Tahun 2025

SASARAN STRATEGIS	INDIKATOR KINERJA UTAMA	Target	CAPAIAN (%)
Tersediannya data persediaan Calon Pekerja Migran Indonesia	Jumlah Persediaan Calon Pekerja Migran Indonesia yang terdata di KP2MI	4.550	9.027 (198,39%)
Meningkatnya Kualitas Pelaksanaan Orientasi Pra Pemberangkatan Nonpemerintah	Tingkat Pemahaman Pekerja Migran Indonesia terhadap materi Orientasi Pra Pemberangkatan	60	-*
Meningkatnya Fasilitas Penanganan Permasalahan Pekerja Migran Indonesia	Persentase Penanganan Permasalahan Pekerja Migran Indonesia yang difasilitasi oleh BP3MI	100%	74%
Meningkatnya Fasilitas Layanan Pemberdayaan oleh BP3MI	Jumlah Pekerja Migran Indonesia dan keluarga yang terfasilitasi layanan keputungan, pemberdayaan sosial, dan ekonomi oleh BP3MI	207	257 (124,15%)
Meningkatnya Tata Kelola Pemerintahan yang Efisien dan Transparan di Lingkungan BP3MI	Nilai Evaluasi Akuntabilitas Kinerja Instansi Pemerintah Internal di Lingkungan BP3MI	70	73,65 (105,21%)
	Nilai Penyelenggaraan Kearsipan di Lingkungan BP3MI	60	81,225 (135,37%)
	Nilai Kinerja Anggaran (NKA) di Lingkungan BP3MI	75	83,39 (111,18%)

Hasil evaluasi dan analisis capaian kinerja BP3MI Jawa Tengah Tahun 2025 adalah sebagai berikut:

- 1) Capaian terhadap indikator kinerja "Jumlah Persediaan Calon Pekerja Migran Indonesia yang terdata di KP2MI", telah terealisasi pada tahun 2025 sebanyak **9.027** orang dari target **4.550** orang selama satu tahun atau capaiannya mencapai **198,39%**;
- 2) Capaian terhadap indikator kinerja "Tingkat Pemahaman Pekerja Migran Indonesia terhadap materi Orientasi Pra Pemberangkatan", belum dapat terealisasi dikarenakan adanya perubahan target Renstra pada Triwulan IV, sementara kegiatan penilaian pemahaman peserta Orientasi Pra

Pemberangkatan (OPP) melalui post tes pre tes saat OPP tidak dilakukan pada BP3MI Jawa Tengah karena belum adanya petunjuk teknis dan standar penilaian *pre test* dan *post tes* OPP;

- 3) Capaian terhadap indikator kinerja "Persentase Penanganan Permasalahan Pekerja Migran Indonesia yang difasilitasi oleh BP3MI", telah terealisasi sebanyak **74%**, karena dari **100** pengaduan masalah PMI yang masuk baru **74** kasus yang selesai dan **26** kasus masih dalam proses;
- 4) Capaian terhadap indikator kinerja "Jumlah Pekerja Migran Indonesia dan keluarga yang terfasilitasi layanan kepulangan, pemberdayaan sosial, dan ekonomi oleh BP3MI", telah terealisasi sebesar **257 (124,15%)** dari target **207**.
- 5) Capaian terhadap indikator kinerja "Nilai Evaluasi Akuntabilitas Kinerja Instansi Pemerintah Internal di Lingkungan BP3MI", telah terealisasi sebesar **105,21%**, dari target nilai AKIP tahun 2025 sebesar 70, BP3MI Jawa Tengah berhasil memperoleh nilai AKIP **73,65** atau predikat **Baik**;
- 6) Capaian terhadap indikator kinerja "Nilai Penyelenggaraan Kearsipan di Lingkungan BP3MI", dengan target tahun 2025 yakni **60**, berhasil BP3MI Jawa Tengah peroleh sebesar **81,225** atau mencapai **135,37%**;
- 7) Capaian terhadap indikator kinerja "Nilai Kinerja Anggaran (NKA) di Lingkungan BP3MI", dengan target 75 telah terealisasi sebanyak **83,39** atau mencapai **111,18%**.

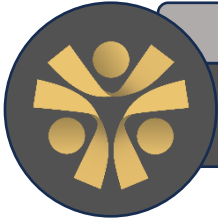

**TERSEDIANNYA DATA PERSEDIAAN
CALON PEKERJA MIGRAN INDONESIA**

❖ **Jumlah Persediaan Calon Pekerja Migran Indonesia yang terdata di KP2MI**

**Tabel 5
Capaian IKU 1**

IKU	Target Tahun 2025	Realisasi Kinerja Tahun 2025	
		Realisasi	Capaian (%)
Jumlah Persediaan Calon Pekerja Migran Indonesia yang terdata di KP2MI	4.550	9.027	198,39%

1. Informasi Kinerja

Calon Pekerja Migran Indonesia adalah setiap tenaga kerja Indonesia yang memenuhi syarat sebagai pencari kerja yang akan bekerja di luar negeri dan terdaftar di instansi pemerintah kabupaten/kota yang bertanggung jawab di bidang ketenagakerjaan.

Jumlah persediaan calon pekerja migran Indonesia adalah jumlah ketersediaan individu yang memenuhi kriteria sebagai calon Pekerja Migran Indonesia (PMI), yang teridentifikasi melalui data lulusan/alumni potensial dari satuan pendidikan, kementerian/ lembaga, asosiasi profesi, dan/atau sumber lainnya di berbagai sektor dan jabatan.

2. Evaluasi Kinerja

Pada Tahun 2025, terdapat 9.027 orang persediaan Calon Pekerja Migran Indonesia yang terdata oleh BP3MI Jawa Tengah. Jumlah persediaan CPMI ini dihitung dari jumlah orang yang berpotensi dan/atau berminat untuk memenuhi peluang kerja luar negeri yang dapat berasal dari lulusan satuan pendidikan, kementerian/ lembaga, asosiasi profesi, dan/atau sumber lainnya di berbagai sektor dan jabatan. Berikut Data Rekapitulasi Pemetaan Peminatan Kerja Luar Negeri 2025 pada wilayah Jawa Tengah:

Tabel 6
Rekapitulasi Pemetaan Peminatan Kerja Luar Negeri 2025

No	Jenis Pemetaan	Waktu Pemetaan	Lokasi Pemetaan	Jumlah Potensi Persediaan CPMI
1	Data Peserta Didik LPK	Januari 2025	LPK di Jateng	1.282
2	Data Peserta Didik Perguruan Tinggi Bidang Kesehatan	Januari 2025	Universitas Kusuma Husada Surakarta	2.380
3	Peminatan pada Job Fair	Juni 2025	Universitas Diponegoro	38
4	Data Peserta Didik LPK	Juli 2025	LPK Bahasa Jepang di Jateng	478
5	Data Peserta Didik LPK	Juli 2025	LPK di Jateng	3.435
6	Peminatan pada Job Fair	Agustus 2025	Disnakertansprov Jateng	10
7	Peminatan pada Job Fair	September 2025	Unissula Semarang	71
8	Pendataan Peminatan Kerja Luar Negeri	Desember 2025	Perguruan Tinggi Hospitality di Jateng	381
9	Pendataan Peminatan Kerja Luar Negeri	Desember 2025	SMK Hospitality di Jateng	952
Total				9.027

Berdasarkan tabel rekapitulasi peminatan kerja luar negeri tersebut, dapat diketahui bahwa jumlah potensi persediaan yang berhasil dihimpun oleh BP3MI Jawa Tengah yakni sejumlah **9.027** orang, jumlah ini melebihi target tahun 2025 yakni **4.550** sehingga realisasi IKU ini pada tahun 2025 yakni sebesar **198,39%**.

3. Faktor Pendorong/Penghambat dan Upaya Pemecahan Masalah

Keberhasilan capaian indikator Persediaan Pekerja Migran Indonesia (CPMI) yang terdata tidak terlepas dari berbagai faktor yang mendukung serta menghambatnya, berikut faktor-faktor tersebut:

a. Faktor Pendorong/Penghambat

1) Peningkatan Kegiatan Sosialisasi dan Promosi Penempatan

Pelaksanaan sosialisasi yang intensif kepada masyarakat, melalui kegiatan tatap muka di daerah maupun promosi informasi kerja luar negeri, berhasil meningkatkan minat masyarakat untuk bekerja di luar negeri secara prosedural. Banyak data persediaan CPMI diperoleh dari peserta kegiatan sosialisasi yang berminat bekerja ke luar negeri.

2) Kolaborasi dengan Pemangku Kepentingan Daerah

Keberhasilan ketersediaan persediaan CPMI ini didukung juga oleh kerja sama yang baik antara BP3MI dengan pemerintah daerah, lembaga pelatihan, dan mitra penempatan. Kolaborasi ini memperkuat proses identifikasi, pelatihan, serta penyiapan calon pekerja migran yang kompeten dan memenuhi standar.

3) Kemudahan Akses Informasi dan Layanan UPP BP3MI Jawa Tengah

UPP BP3MI Jawa Tengah berperan aktif sebagai pusat informasi ketenagakerjaan luar negeri. Pengunjung yang datang untuk mencari informasi kerja turut memberikan kontribusi besar terhadap peningkatan jumlah data supply CPMI, karena mereka kemudian teridentifikasi dan terdata secara resmi sebagai calon pekerja migran potensial.

4) Masih terdapat beberapa daerah di Provinsi Jawa Tengah yang belum dilakukan sosialisasi dan penyebaran informasi terkait peluang kerja luar negeri, sehingga masih terdapat potensi persediaan CPMI yang belum terdata di beberapa wilayah.

b. Upaya Pemecahan Masalah

BP3MI Jawa Tengah terus melakukan upaya pemberian informasi mengenai proses bekerja keluar negeri yang aman serta informasi lowongan kerja luar negeri melalui media social seperti Instagram, Facebook, dan Youtube untuk memudahkan masyarakat tanpa harus datang ke kantor BP3MI Jawa Tengah.



Sasaran Strategis 2

MENINGKATNYA KUALITAS PELAKSANAAN ORIENTASI PRA PEMBERANGKATAN

- ❖ **Tingkat Pemahaman Pekerja Migran Indonesia terhadap materi Orientasi Pra Pemberangkatan**

Tabel 7
Capaian IKU 2

IKU	Target Tahun 2025	Realisasi Kinerja Tahun 2025	
		Realisasi	Capaian (%)
Tingkat Pemahaman Pekerja Migran Indonesia terhadap materi Orientasi Pra Pemberangkatan	60	-*	-*

*perubahan IKU RENSTRA di Triwulan IV menyebabkan kegiatan tersebut belum tercapai

1. Informasi Kinerja

Tingkat pemahaman PMI terhadap materi OPP adalah nilai rata-rata dari seluruh peserta OPP berdasarkan nilai test. Orientasi Pra Pemberangkatan (OPP) adalah kegiatan pemberian pembekalan dan informasi kepada Pekerja Migran Indonesia yang akan berangkat bekerja ke luar negeri agar memiliki kesiapan mental dan pengetahuan untuk bekerja di luar negeri, memahami hak dan kewajibannya serta dapat mengatasi masalah yang akan dihadapi.

Dengan meningkatnya pemahaman PMI terhadap materi OPP diharapkan semakin meningkat juga perlindungan bagi PMI karena PMI semakin memahami informasi tentang negara yang dituju, seperti peraturan perundang-undangan yang berlaku di negara tujuan penempatan, Perjanjian Kerja, budaya dan adat istiadat negara tujuan penempatan, mental dan kepribadian, bahaya penyalahgunaan narkoba, pencegahan *human immunodeficiency virus/acquired immunodeficiency syndrome*, dan infeksi menular seksual, pencegahan paham radikalisme dan aksi terorisme, edukasi literasi keuangan, pemahaman ideologi

pancasila, perlindungan dan pengaduan warga negara Indonesia, duta wisata, TPPO, jaminan sosial nasional, dan materi lainnya.

2. Evaluasi Kinerja

Target pada IKU ini belum dapat terealisasi dikarenakan adanya perubahan target Renstra pada Triwulan IV, sementara kegiatan penilaian pemahaman peserta Orientasi Pra Pemberangkatan (OPP) melalui post tes pre tes saat OPP tidak dilakukan pada BP3MI Jawa Tengah karena belum adanya petunjuk teknis dan standar penilaian *pre test* dan *post tes* OPP.

3. Faktor Pendorong/Penghambat dan Upaya Pemecahan Masalah

a. Faktor Pendorong/Penghambat

Belum adanya peraturan terkait petunjuk teknis dan standar penilaian pengadaan *pre test* dan *post test* saat OPP mengakibatkan BP3MI Jawa Tengah belum mengadakan *pre test* dan *post test* saat OPP. Sementara pada RENSTRA terbaru terdapat perubahan target pada IKU terkait Tingkat pemahaman PMI terhadap materi OPP, sehingga hal tersebut menyebabkan target IKU belum bisa tercapai karena belum dilaksanakan.

b. Upaya Pemecahan Masalah

Upaya yang dapat dilakukan oleh BP3MI terkait hal tersebut yakni berkoordinasi dengan Direktorat terkait agar segera diterbitkan peraturan dterkait petunjuk teknis dan standar penilaian pengadaan *pre test* dan *post test* saat OPP.



Sasaran Strategis 3

MENINGKATNYA FASILITASI PENANGANAN PERMASALAHAN PEKERJA MIGRAN INDONESIA

- ❖ **Persentase Penanganan Permasalahan Pekerja Migran Indonesia yang difasilitasi oleh BP3MI**

Tabel 8
Capaian IKU 3

IKU	Target Tahun 2025	Realisasi Kinerja Tahun 2025	
		Realisasi	Capaian (%)
Persentase Penanganan Permasalahan Pekerja Migran Indonesia yang difasilitasi oleh BP3MI	100%	74%	74%

1. Informasi Kinerja

Penyelesaian Permasalahan Pekerja Migran Indonesia adalah jumlah pengaduan yang diterima oleh kanal pengaduan yang ada di Pelindungan yang dapat terselesaikan sesuai dengan kewenangan KP2MI/BP2MI.

Permasalahan PMI yang diselesaikan sesuai dengan peraturan yang berlaku. Permasalahan dinyatakan selesai dalam hal:

- Tuntutan pihak pengadu telah terpenuhi sesuai dengan ketentuan yang berlaku;
- Pengadu bersedia menerima hasil penyelesaian permasalahan;
- pengadu dan pihak yang diadukan mencapai kesepakatan dalam proses mediasi; atau
- pengadu atas kemauan sendiri mencabut pengaduan atau menyatakan permasalahannya selesai.

Kriteria kasus selesai sebagaimana disebutkan sebelumnya, pengaduan pada SiskoP2MI dapat ditutup dalam hal:

- data dan dokumen persyaratan pengaduan tidak dilengkapi sampai dengan 30 (tiga puluh) hari sejak pendaftaran pengaduan;

- b. tidak adanya kejelasan terhadap data/dokumen tambahan dan/atau hasil verifikasi dalam jangka waktu 15 (lima belas) hari kerja sejak dimintai penjelasan oleh petugas;
- c. pengadu tidak dapat dihubungi dalam jangka waktu 60 (enam puluh) hari berturut-turut sejak terakhir kali dilakukan komunikasi;
- d. pengaduan diserahkan kepada kementerian/lembaga terkait; atau
- e. penanganan permasalahan tidak dapat diselesaikan disampaikan kepada pengadu dan dalam kurun waktu 6 (enam) bulan tidak ada tanggapan, pengaduan tidak dapat dilanjutkan dan dinyatakan selesai.

Penyelesaian permasalahan Pekerja Migran Indonesia didukung oleh kegiatan sebagai berikut:

- a. Pengawasan terhadap lembaga pelaksana penempatan dan lembaga terkait penempatan;
- b. Hasil Pencegahan penempatan Non Prosedural PMI;
- c. Penindakan terhadap pelanggaran perlindungan Pekerja Migran Indonesia;
- d. Penanganan permasalahan Pekerja Migran Indonesia;
- e. membentuk mitra kerja perlindungan kepada Pekerja Migran Indonesia;
- f. Pelindungan Pekerja Migran Indoensia dalam ranah Digital.

2. Evaluasi Kinerja

Jumlah pengaduan kasus yang masuk di BP3MI Jawa Tengah pada kurun waktu Januari s.d. Desember 2025 yakni sebagai berikut :

Tabel 9
Jumlah Pengaduan Kasus Tahun 2025

No	Bulan	Jumlah Kasus	Dalam Proses	Kasus Selesai
1	Januari	5	1	4
2	Februari	4	1	3
3	Maret	10	5	5
4	April	3	-	3
5	Mei	13	3	10
6	Juni	15	5	10
7	Juli	10	1	9
8	Agustus	16	5	11

9	September	12	4	8
10	Oktober	7	-	7
11	November	4	1	3
12	Desember	1	-	1
Total		100	26	74

Berdasarkan tabel tersebut dapat diketahui bahwa jumlah pengaduan kasus yang masuk pada BP3MI Jawa Tengah melalui aplikasi SISKOP2MI yakni sejumlah 100 kasus. Kasus yang selesai tertangani yakni 74 kasus, sementara kasus yang masih dalam proses yakni sebanyak 26 kasus.

Target IKU ini berdasarkan RENSTRA yakni 100%, dimana penghitungan capaian realisasinya yakni dari jumlah pengaduan yang diselesaikan dibandingkan dengan jumlah pengaduan yang diterima dikali 100%. Maka jumlah realisasinya yakni **74%**.

Apabila dibandingkan dengan target Tahun 2024, kasus yang masuk pada BP3MI Jawa Tengah melalui aplikasi SISKOP2MI yakni sejumlah 134 kasus. Kasus yang selesai tertangani yakni 98 kasus, sementara kasus yang masih dalam proses yakni sebanyak 36 kasus, maka realisasinya yakni sebesar **73,13%**. Maka jika dibandingkan dengan Tahun 2024 persentase penanganan kasus PMI pada BP3MI Jawa Tengah mengalami kenaikan sebanyak **0,87%**.

Gambar 6
Penanganan Permasalahan PMI Difasilitasi

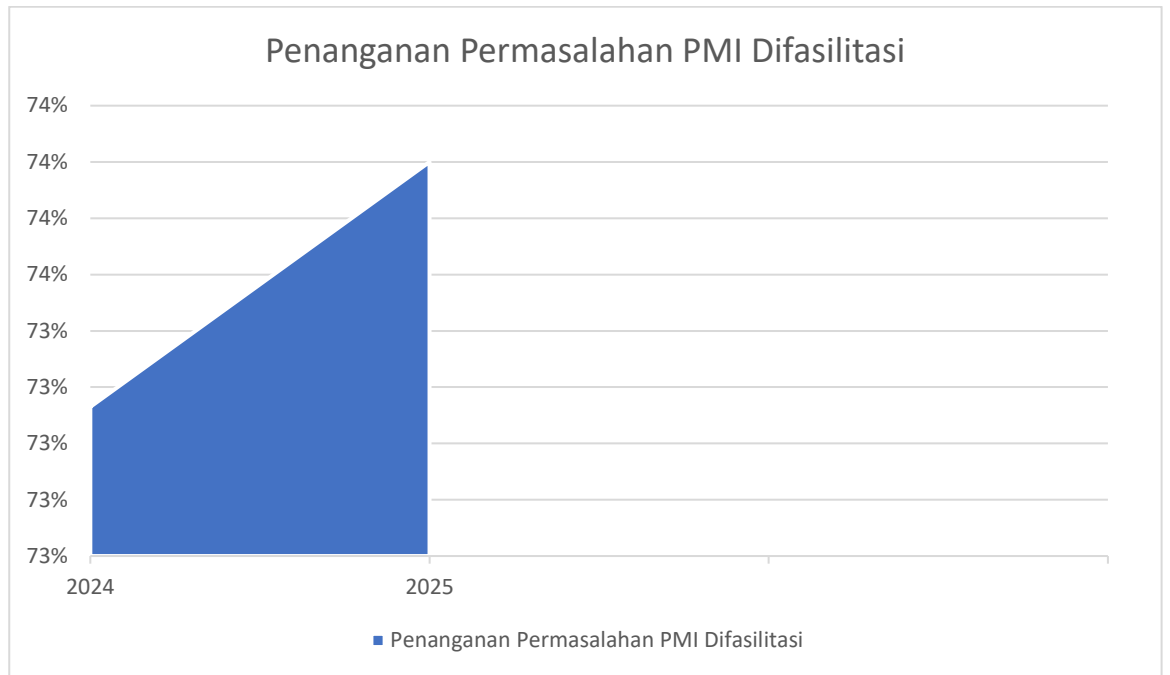

3. Faktor Pendorong/ Penghambat dan Upaya Pemecahan Masalah

a. Faktor Pendorong/ Penghambat

- Masih banyaknya penempatan CPMI nonprosedural ke negara-negara yang masih belum dibuka penempatannya oleh pemerintah seperti Timur Tengah, Kamboja, Thailand, dan Filipina, sehingga ada beberapa masyarakat yang mengadu permasalahan tersebut ke kantor BP3MI Jawa Tengah;
- Keluarga PMI lebih percaya untuk mengadu ke LSM atau pegiat sehingga info Pengaduan tidak terinfo BP3MI Jawa Tengah;
- Beberapa Manning Agent / LPK belum memenuhi panggilan BP3MI Jawa Tengah untuk klarifikasi.
- Adanya kendala dalam tracking/updating kasus yang masuk karena hanya petugas di P4MI yang sudah memiliki user aplikasi Crisis Center, sedangkan petugas di MPP dan LTSA belum bisa mengakses aplikasi tersebut.
- Pada beberapa kasus yang sudah mediasi tiga kali dan terdapat kesepakatan antara terlapor dan pelapor namun tidak jadi

terselesaikan karena terlapor mengingkari kesepakatan, sehingga pelapor melanjutkan kasusnya ke Tenaga Penegak Hukum (TPH).

b. Upaya Pemecahan Masalah

- Pada kasus kasus permintaan bantuan penelusuran dan pemulangan PMI yang diduga menjadi korban Tindak Pidana Perdagangan Orang (TPPO) di Kamboja, Malaysia, dan Myanmar, ketika pengguna layanan pengaduan diwakili oleh pihak keluarga PMI. Dimana pihak keluarga sering kali tidak dapat melengkapi dokumen pendukung, terutama data paspor PMI bersangkutan, yang menjadi syarat utama dalam proses penelusuran. Sebagai tindak lanjut, BP3MI Jawa Tengah telah melakukan upaya aktif melalui surat resmi mengenai permohonan penelusuran data paspor PMI kepada Kantor Imigrasi tempat penerbitan paspor, guna memperoleh informasi identitas yang valid sebagai dasar koordinasi lebih lanjut dengan instansi terkait. Langkah ini mencerminkan komitmen BP3MI untuk tetap memberikan pelayanan yang Profesional, Responsif, dan berlandaskan nilai-nilai PROTEKSI, meskipun menghadapi keterbatasan data dari pelapor.
- Apabila terdapat kasus yang statusnya masih dalam proses karena adanya wan prestasi penyelesaian oleh pihak yang dilaporkan sehingga pelapor membawa kasus tersebut ke TPH, maka BP3MI melakukan koordinasi dengan Direktorat terkait serta membuat rekomendasi untuk penutupan kasus pada SISKOP2MI/ Crisis Center karena kasus tersebut telah dilimpahkan TPH.



Sasaran Strategis 4

MENINGKATNYA FASILITASI LAYANAN PEMBERDAYAAN OLEH BP3MI NONPEMERINTAH

- ❖ Jumlah Pekerja Migran Indonesia dan keluarga yang terfasilitasi layanan keputungan, pemberdayaan sosial, dan ekonomi oleh BP3MI

Tabel 10
Capaian IKU 4

IKU	Target Tahun 2025	Realisasi Kinerja Tahun 2025	
		Realisasi	Capaian (%)
Jumlah Pekerja Migran Indonesia dan keluarga yang terfasilitasi layanan keputungan, pemberdayaan sosial, dan ekonomi oleh BP3MI	207	257	127,15%

1. Informasi Kinerja

Dalam Peraturan Badan Pelindungan Pekerja Migran Indonesia Republik Indonesia Nomor 5 Tahun 2024 tentang Pemberdayaan Sosial dan Ekonomi Purna Pekerja Migran Indonesia dan Keluarganya. Kegiatan ini dimaksudkan agar para PMI yang telah pulang ke Indonesia, maupun keluarga dari PMI yang sedang bekerja ke luar negeri memiliki keterampilan tertentu agar dapat menggunakan modal yang telah didapatkannya dan tidak memiliki keinginan untuk kembali bekerja di luar negeri.

Fasilitasi pemulangan PMI meliputi PMI Terkendala, PMI Sakit, dan PMI Meninggal. Dalam pemulangan PMI ini BP3MI Jawa Tengah bekerja sama dengan dinas-dinas terkait agar para PMI terkendala ini dapat kembali ke daerah asal dan mendapatkan hak-haknya.

2. Evaluasi Kinerja

Pada Indikator Kegiatan Jumlah Pekerja Migran Indonesia dan keluarga yang terfasilitasi layanan kepelangan, pemberdayaan sosial, dan ekonomi oleh BP3MI, target tahun 2025 yakni 207 orang. Penghitungan capaian realisasi pada IKU ini yakni Jumlah PMI dan keluarga yang terfasilitasi layanan kepelangan, pemberdayaan sosial dan ekonomi oleh BP3MI.

BP3MI Jawa Tengah mendapat target sesuai RENSTRA lama dan POK 2025 untuk melaksanakan kegiatan pemberdayaan kepada 20 orang PMI Purna dan keluarganya di tahun 2025. Kegiatan tersebut telah dilaksanakan pada tanggal 20 s.d. 23 Mei 2025 di Hotel Dafam Wonosobo, jenis pelatihan yang diberikan yakni pelatihan batik yang bekerjasama dengan LPKS Bawana Media Wonosobo.

Target pemulangan PMI Tahun 2025 sesuai dengan RENSTRA lama dan POK 2025 adalah sebesar 107 orang, realisasi Pemulangan PMI s.d. Desember 2025 yakni 237 orang.

Dengan demikian IKU Jumlah PMI dan keluarga yang terfasilitasi layanan kepelangan, pemberdayaan sosial, dan ekonomi oleh BP3MI Jawa Tengah pada tahun 2025 yakni sebanyak **257** orang melebihi target **207** orang, sehingga realisasi mencapai **127,15%**.

Pada tahun 2024 target PMI dan keluarga yang terfasilitasi layanan kepelangan, pemberdayaan sosial, dan ekonomi oleh BP3MI Jawa Tengah pada tahun 2025 yakni sebanyak 417 orang dan terealisasi sebanyak 334 orang atau **80,09%**. Apabila dibandingkan dengan capaian tahun 2025 maka capaian realisasi pada IKU ini mengalami kenaikan **47,06%**.

Gambar 7
PMI Terfasilitasi Kepulangan, Pemberdayaan Sosial dan Ekonomi

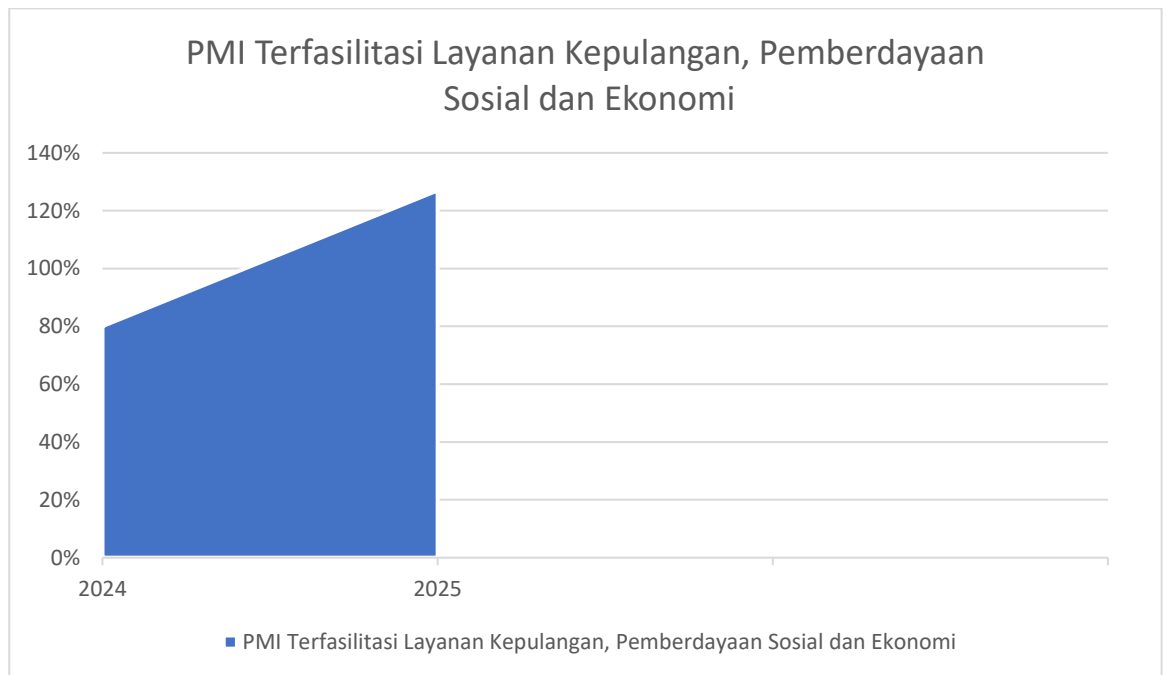

3. Faktor Pendorong/ Penghambat dan Upaya Pemecahan Masalah

a. Faktor Pendorong/ Penghambat

- Tersedianya petunjuk teknis pelaksanaan kegiatan pemberdayaan PMI Purna dan keluarganya yang menjadi acuan pelaksanaan kegiatan pada Tahun 2025;
- Penyesuaian target dan perencanaan kegiatan yang lebih realistis sesuai dengan kapasitas pelaksanaan dan dukungan anggaran;
- Koordinasi yang efektif dengan unit teknis dan stakeholder terkait dalam pelaksanaan kegiatan;
- Tingginya kasus TPPO ke negara Kamboja, Myanmar dan Thailand;
- Terjadinya pemutusan hubungan kerja sebelum masa perjanjian kerja berakhir serta banyak Pekerja Migran Indonesia yang tinggal dinegara penempatan yang overstayer sehingga dipulangkan secara deportasi.

b. Upaya Pemecahan Masalah

- BP3MI Jawa Tengah berkoordinasi dengan Direktorat Jendral Pemberdayaan KP2MI/BP2MI melalui Direktorat Kewirausahaan

dan Pengembangan Usaha produktif terkait petunjuk teknis untuk pelaksanaan kegiatan purna Pekerja Migran Indonesia dan keluarga yang mendapatkan fasilitasi pemberdayaan ekonomi dan sosial. Hal tersebut menjadi faktor pendorong atas terlaksananya kegiatan pemberdayaan PMI purna dan keluarganya dapat terpenuhi sebanyak 1 paket atau sebanyak 20 orang PMI purna yang diberikan pelatihan kewirausahaan, sehingga kegiatan mencapai target yang ditetapkan;

- BP3MI Jawa Tengah terus melaksanakan sosialisasi peluang kerja keluar negeri serta tata cara migrasi aman baik secara tatap muka bekerjasama dengan pemerintah daerah, lembaga pendidikan, P3MI dan lembaga masyarakat lainnya, serta sosialisasi secara *massif* melalui platform media sosial seperti facebook, instagram dan tiktok BP3MI Jawa Tengah.



Sasaran Strategis 5

MENINGKATNYA TATA KELOLA PEMERINTAHAN YANG EFISIEN DAN TRANSPARAN DI LINGKUNGAN BP3MI

❖ Nilai Evaluasi Akuntabilitas Kinerja Instansi Pemerintah Internal di Lingkungan BP3MI

Tabel 11
Capaian IKU 5

IKU	Target Tahun 2025	Realisasi Kinerja Tahun 2025	
		Realisasi	Capaian (%)
Nilai Evaluasi Akuntabilitas Kinerja Instansi Pemerintah Internal di Lingkungan BP3MI	70	73,65	105,21

1. Informasi Kinerja

Penilaian AKIP Internal dilakukan oleh APIP terhadap aspek perencanaan kinerja, pengukuran kinerja, pelaporan kinerja, dan evaluasi akuntabilitas kinerja internal

2. Evaluasi Kinerja

Penilaian dilakukan oleh Inspektorat Jenderal menggunakan instrumen sesuai dengan peraturan yang telah ditetapkan oleh Kementerian PAN dan RB dan peraturan tentang pedoman evaluasi AKIP.

Penilaian Evaluasi Akuntabilitas Kinerja Instansi Pemerintah Internal di lingkungan BP3MI Jawa Tengah didapatkan setiap setahun sekali. Penilaian AKIP pada BP3MI Jawa Tengah berdasarkan surat Inspektorat Jenderal Nomor LHE.504/07.03/PW.02.01/VII/2025 tentang Laporan Hasil Evaluasi AKIP Perbaikan TA 2024 BP3MI Jawa Tengah. Berdasarkan surat tersebut nilai AKIP BP3MI Jawa Tengah sebesar **73,65** dengan predikat **BB (Sangat Baik)**, nilai tersebut merupakan akumulasi penilaian terhadap seluruh komponen manajemen kinerja yang dievaluasi, dengan rincian :

No	Komponen	Bobot	Capaian (%)	Nilai
1.	Perencanaan Kinerja	30	68,00	20,40
2.	Pengukuran Kinerja	30	80,00	24,00
3.	Pelaporan Kinerja	15	75,00	11,25
4.	Evaluasi Akuntabilitas Kinerja Internal	25	72,00	18,00
	Total	100		73,65

Hasil evaluasi yang dituangkan dalam bentuk nilai kisaran 0 sampai dengan 100 dengan rincian sebagai berikut :

Predikat	Nilai Absolut	Interpretasi
AA	> 90 – 100	Sangat Memuaskan
A	> 80 – 90	Memuaskan
BB	> 70 – 80	Sangat Baik
B	> 60 – 70	Baik
CC	> 50 – 60	Cukup (Memadai)

Berdasarkan tabel tersebut, Hasil Evaluasi Akuntabilitas Kinerja Instansi Pemerintah (AKIP) BP3MI Jawa Tengah Tahun Anggaran 2024 berada dalam kategori **Sangat Baik**.

3. Faktor Pendorong/ Penghambat

a. Faktor Pendorong/ Penghambat

Dalam pembuatan laporan kinerja pimpinan belum aktif mengawal perencanaan, pelaksanaan dan evaluasi kinerja.

b. Upaya Pemecahan Masalah

Perlu adanya komitmen pimpinan untuk terlibat langsung dalam penetapan dan evaluasi kinerja, serta pimpinan wajib memastikan keselarasan antara tujuan, sasaran, program kegiatan dan anggaran.

❖ Nilai Penyelenggaraan Kearsipan di Lingkungan BP3MI

Tabel 12
Capaian IKU 6

IKU	Target Tahun 2025	Realisasi Kinerja Tahun 2025	
		Realisasi	Capaian (%)
Nilai Penyelenggaraan Kearsipan di Lingkungan BP3MI	60	81,225 ("A" Memuaskan)	135,37%

1. Informasi Kinerja

Nilai pengawasan kearsipan internal merupakan bagian penting dalam penilaian kinerja pengelolaan arsip di instansi pemerintah. Pengawasan ini bertujuan untuk memastikan bahwa pengelolaan arsip dilakukan sesuai dengan standar dan ketentuan yang berlaku, serta untuk mengidentifikasi area yang perlu ditingkatkan. Nilai ini merupakan salah satu komponen penilaian dalam pengawasan kearsipan secara

keseluruhan, dan memiliki porsi yang signifikan dalam menentukan kategori atau opini akhir.

Hasil penyelenggaraan kearsipan berdasarkan nilai pengawasan kearsipan internal oleh Tim Pengawasan Kearsipan KP2MI/BP2MI. Penilaian pengawasan kearsipan terdiri dari 2 aspek yaitu aspek pengelolaan arsip dinamis dan aspek sumber daya kearsipan.

2. Evaluasi Kinerja

Penyelenggaraan kearsipan di Balai Pelayanan dan Pelindungan Pekerja Migran Indonesia Jawa Tengah secara keseluruhan memperoleh penilaian sebesar **81,225 (Delapan puluh satu koma dua ratus dua puluh lima atau “A Memuaskan”)**. Adapun hasil penilaian untuk setiap aspek adalah sebagai berikut:

NO	ASPEK	NILAI STANDAR	NILAI	BOBOT SUB-ASPEK	NILAI SUB-ASPEK	BOBOT ASPEK	NILAI AKHIR
1	ASPEK PENGELOLAAN ARSIP DINAMIS	2200			76,39	70%	53,475
	1.1. SUBASPEK PENCIPTAAN ARSIP	700	600	20%	17,14		
	1.2. SUBASPEK PENGGUNAAN ARSIP	200	170	20%	17		
	1.3. SUBASPEK PEMELIHARAAN ARSIP	1100	660	35%	21		
	1.4. SUBASPEK PENYUSUTAN ARSIP	200	170	25%	21,25		
2	ASPEK SUMBER DAYA KEARSIPAN	300			92,5	30%	27,75
	2.1. SUBASPEK SUMBER DAYA MANUSIA KEARSIPAN	200	170	50%	42,5		
	2.2. SUBASPEK PRASARANA DAN SARANA KEARSIPAN	100	100	50%	50		
TOTAL NILAI STANDAR/ NILAI/ BOBOT ASPEK/ NILAI AKHIR						1	81,225

KETERANGAN KATEGORI	
> 90 - 100	AA (SANGAT MEMUASKAN)
> 80 - 90	A (MEMUASKAN)
> 70 - 80	BB (SANGAT BAIK)
> 60 - 70	B (BAIK)
> 50 - 60	CC (CUKUP)
> 30 - 50	C (KURANG)
> 0 - 30	D (SANGAT KURANG)

3. Faktor Pendorong/ Penghambat

a. Faktor Pendorong/ Penghambat

- Tahun 2025, BP3MI Jawa Tengah mendapat formasi CPNS untuk Jabatan Arsiparis Ahli Pertama sebanyak 1 orang dan Arsiparis Terampil 1 orang. Dengan tambahan SDM Kearsipan tersebut, penyelenggaraan kearsipan di BP3MI Jawa Tengah menjadi lebih baik dari tahun sebelumnya. Hal ini dibuktikan dengan naiknya peringkat audit internal kearsipan dari peringkat 12 menjadi peringkat 4;
- Secara jumlah, SDM Kearsipan di BP3MI Jawa Tengah memang bertambah namun volume arsip yang tercipta pun semakin meningkat karena dibukanya Mal Pelayanan Publik serta meningkatnya jumlah penempatan. Beberapa pegawai yang mengelola arsip juga merangkap tugas dan fungsi lain sehingga penyelenggaraan kearsipan belum optimal;
- Sarana dan prasarana yang belum memadai menjadi salah satu faktor penghambat dalam penyelenggaraan kearsipan di BP3MI Jawa Tengah. Dengan volume arsip aktif yang tercipta mencapai 145.000/tahun, ditambah dengan volume arsip inaktif yang belum dilakukan penataan, BP3MI Jawa Tengah hanya memiliki 5 rak, 6 filing cabinet, dan 6 lemari arsip. Sarana tersebut belum memadai untuk menampung seluruh arsip aktif dan inaktif baik yang berasal dari LTSA, MPP, P4MI, maupun BP3MI Jawa Tengah itu sendiri.

b. Upaya Pemecahan Masalah

Pada akhir tahun 2025, BP3MI Jawa Tengah melakukan renovasi ruang arsip. Awalnya ruang arsip menjadi satu dengan ruang penyimpanan BMN rusak. Renovasi gedung tersebut memindahkan lokasi ruang penyimpanan BMN rusak dan membagi ruang arsip tersebut menjadi ruang Arsip Aktif dan ruang Arsip Inaktif.

❖ Nilai Kinerja Anggaran (NKA) di Lingkungan BP3MI

Tabel 13
Capaian IKU 7

IKU	Target Tahun 2025	Realisasi Kinerja Tahun 2025	
		Realisasi	Capaian (%)
Nilai Kinerja Anggaran (NKA) di Lingkungan BP3MI	75	83,39	111,18

1. Informasi Kinerja

Nilai capaian kinerja anggaran diperoleh dari nilai kinerja anggaran di aplikasi SMART Kementerian Keuangan. Nilai ini diperoleh berdasarkan nilai kesesuaian penyerapan anggaran, konsistensi, capaian rincian output dan nilai efisiensi pelaksanaan anggaran pada satker BP3MI Jawa Tengah.

2. Evaluasi Kinerja

Nilai Kinerja Anggaran BP3MI Jawa Tengah berdasarkan SMART Kementerian Keuangan Republik Indonesia tanggal 22 Januari 2026 konversi kategori penilaian berdasarkan PMK No 62 Tahun 2023 yakni sebesar **83,39** atau kategori **Baik**, sehingga apabila dibandingkan dengan target pada IKU maka capaian realisasinya sebesar **111,18%**.

Tahun 2024 perolehan Nilai Kinerja Anggaran BP3MI Jawa Tengah adalah 86,06 atau mencapai **97,09%** sementara Nilai Kinerja Anggaran Tahun 2025 yakni 83,39 lebih rendah dari tahun sebelumnya tetapi jika dibandingkan dengan tahun 2025 capaiannya tetap naik karena target di tahun 2025 yakni 75 lebih rendah dari 2024 yakni 88.

Gambar 8
Nilai Kinerja Anggaran BP3MI Jawa Tengah

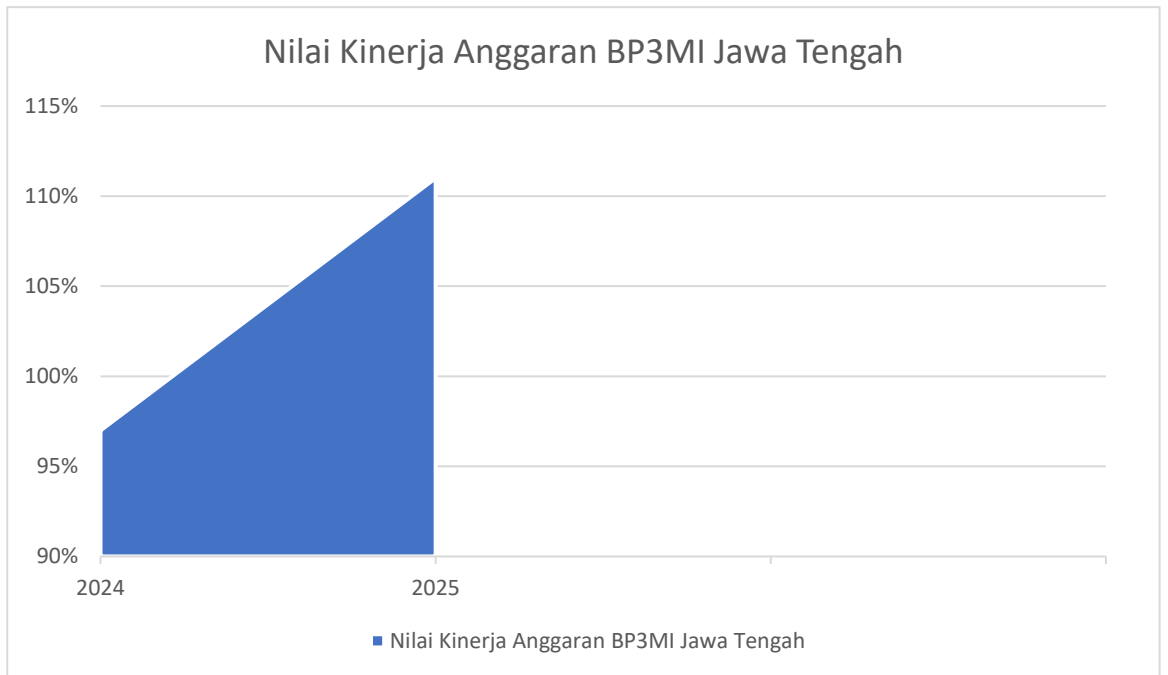

3. Faktor Pendorong/ Penghambat

a. Faktor Pendorong/ Penghambat

- Banyak kegiatan yang berjalan tidak sesuai dengan timeline anggaran yang sudah ditetapkan melalui RPD (Rencana Penarikan Dana), hal ini mengakibatkan penyerapan anggaran tidak bisa sesuai target triwulan capaian anggaran;
- Kurangnya komitmen pimpinan dalam mengawal pelaksanaan anggaran.

b. Upaya Pemecahan Masalah

Upaya yang dilakukan yakni dengan beranggapan bahwa kinerja anggaran yang baik berdasarkan anggaran bukan berdasarkan output dan kinerja.

C. Realisasi Anggaran

Dalam melaksanakan kegiatan guna pencapaian sasaran tahun 2025, BP3MI Jawa Tengah didukung dengan anggaran sebesar **Rp 8.884.303.000,-** yang kemudian direvisi pada Bulan November menjadi **Rp 7.020.690.000,-**. Anggaran tersebut bersumber dari Program Penempatan dan Pelindungan Pekerja Migran Indonesia serta Program Dukungan Manajemen. Sampai

dengan 31 Desember telah terealisasi anggaran sebesar **Rp 6.199.506.132,- (88,30%)**.

Untuk mengukur tingkat efisiensi penggunaan anggaran terhadap pencapaian sasaran, maka dilakukan perbandingan antara penyerapan anggaran dengan pencapaian kinerja pada setiap sasaran sebagaimana tabel berikut:

Tabel 13
Capaian Anggaran dan Kinerja Tahun 2025

No	Sasaran Strategis	IKU	Anggaran			Kinerja			
			Pagu	Realisasi	%	Target	Realisasi	%	Rata-rata Capaian (%)
1.	Tersediannya data persediaan Calon Pekerja Migran Indonesia	Jumlah Persediaan Calon Pekerja Migran Indonesia yang terdata di KP2MI	4.655.257.000	3.960.619.243	85,078%	4.550	9.027	198,39%	99,135%
2.	Meningkatnya Kualitas Pelaksanaan Orientasi Pra Pemberangkatan Nonpemerintah	Tingkat Pemahaman Pekerja Migran Indonesia terhadap materi Orientasi Pra Pemberangkatan				60	-*	-*	
3.	Meningkatnya Fasilitasi Penanganan Permasalahan Pekerja Migran Indonesia	Persentase Penanganan Permasalahan Pekerja Migran Indonesia yang difasilitasi oleh BP3MI				100%	74%	74%	
4.	Meningkatnya Fasilitasi Layanan Pemberdayaan oleh BP3MI	Jumlah Pekerja Migran Indonesia dan keluarga yang terfasilitasi layanan kepulangan, pemberdayaan sosial, dan ekonomi oleh BP3MI				207	257	124,15%	
5.	Meningkatnya Tata Kelola Pemerintahan yang Efisien dan Transparan di Lingkungan BP3MI	Nilai Evaluasi Akuntabilitas Kinerja Instansi Pemerintah Internal di Lingkungan BP3MI	2.365.433.000	2.238.886.889	94,65%	70	73,65	105,21%	117,25%
		Nilai Penyelenggaraan Kearsipan di Lingkungan BP3MI				60	81,225	135,37%	
		Nilai Kinerja Anggaran (NKA) di Lingkungan BP3MI				75	83,39	111,18%	

Berdasarkan tabel tersebut, dapat disampaikan bahwa pada kegiatan teknis “Peningkatan Fasilitasi Pelayanan Penempatan dan Pelindungan Pekerja Migran Indonesia” tercapai sebesar **99,135%** adapun anggaran yang terserap adalah **85,078%**. Sementara itu pada kegiatan “Penyelenggaraan Kegiatan Dukungan pada BP3MI” tercapai sebesar **117,25%** dengan persentase penggunaan anggaran sebesar **94,65%**. Melihat capaian pada tabel di atas, secara kinerja BP3MI Jawa Tengah sudah mulai melaksanakan kegiatan secara optimal, efektif, dan efisien di Tahun 2025 ini. Hal ini akan tetap dilakukan monitoring dan evaluasi sehingga bila ada kendala dapat diselesaikan secara cepat dan tidak mengganggu pelaksanaan kegiatan.

BAB IV PENUTUP

A. Kesimpulan

Berdasarkan penjelasan yang telah disampaikan, dapat disimpulkan bahwa secara umum BP3MI Jawa Tengah telah memperlihatkan pencapaian kinerja Sasaran Strategis yang sangat baik (rata-rata capaian IKU sebesar 108,19%). Dari 7 (tujuh) IKU yang telah ditetapkan, terdapat 5 indikator kinerja yang capaiannya di atas 100%, 1 indikator kinerja dengan capaian 74%, sementara 1 indikator kinerja lainnya belum dapat tercapai karena adanya perubahan Target RENSTRA pada Triwulan IV sementara pedoman dan juknis kegiatan tersebut belum ada sehingga kegiatan belum dilakukan.

B. Saran Tindak Lanjut

Untuk melakukan perbaikan capaian kinerjanya, BP3MI Jawa Tengah telah melakukan berbagai upaya perbaikan. Salah satunya melalui sinergi dengan berbagai stakeholder untuk meningkatkan kualitas tata kelola organisasi. Pencapaian IKU BP3MI Jawa Tengah tentunya didukung oleh Sumber Daya Manusia yang cukup, sarana dan prasarana, serta alokasi anggaran BP3MI Jawa Tengah Tahun 2025.

Demikian Laporan Kinerja BP3MI Jawa Tengah Tahun 2025 ini, kami menyadari bahwa banyak tantangan tersendiri dalam pelaksanaan tugas dan fungsi BP3MI. Ke depannya dengan perubahan kelembagaan Badan Pelindungan Pekerja Migran Indonesia menjadi Kementerian Pelindungan Pekerja Migran Indonesia di akhir tahun 2025, serta didukung oleh sumber daya yang ada, pelayanan kepada Calon Pekerja Migran Indonesia, Pekerja Migran Indonesia, Purna Pekerja Migran Indonesia dan Keluarganya diharapkan akan semakin baik, humanis dan bermartabat.

Semarang, Januari 2026
Plt. Kepala BP3MI Jawa Tengah



LAMPIRAN I
PERJANJIAN KINERJA KEPALA BP3MI JAWA TENGAH DENGAN MENTERI
PELINDUNGAN PEKERJA MIGRAN INDONESIA/BP2MI TAHUN 2025



KEMENTERIAN PELINDUNGAN PEKERJA MIGRAN INDONESIA/
BADAN PELINDUNGAN PEKERJA MIGRAN INDONESIA
**BALAI PELAYANAN PELINDUNGAN PEKERJA MIGRAN INDONESIA –
JAWA TENGAH**
Jalan Kalipepe III No.64 Pudakpayung, Banyumanik, Kota Semarang, Jawa Tengah 50265
Telepon: (024) 76481772, email: bp3mi.jateng@bp2mi.go.id

PERJANJIAN KINERJA TAHUN 2025
KEPALA BP3MI JAWA TENGAH

Dalam rangka mewujudkan manajemen pemerintahan yang efektif, transparan, dan akuntabel serta berorientasi kepada hasil, kami yang bertandatangan di bawah ini:

Nama : PUJIONO
Jabatan : Kepala BP3MI Jawa Tengah

Selanjutnya disebut **PIHAK PERTAMA**

Nama : MUKHTARUDIN
Jabatan : Menteri Pelindungan Pekerja Migran Indonesia /
Kepala Badan Pelindungan Pekerja Migran Indonesia

Selaku atasan pihak pertama, selanjutnya disebut **PIHAK KEDUA**

PIHAK PERTAMA berjanji akan mewujudkan target kinerja yang seharusnya sesuai lampiran perjanjian ini, dalam rangka mencapai target kinerja jangka menengah seperti yang telah ditetapkan dalam dokumen perencanaan. Keberhasilan dan kegagalan target kinerja tersebut menjadi tanggung jawab kami.

PIHAK KEDUA akan melakukan supervisi yang diperlukan serta akan melakukan evaluasi terhadap capaian kinerja dari perjanjian ini dan mengambil tindakan yang diperlukan dalam rangka pemberian penghargaan dan sanksi.

Jakarta, Oktober 2025

Pihak Kedua
Menteri Pelindungan Pekerja Migran
Indonesia/Kepala Badan Pelindungan
Pekerja Migran Indonesia

MUKHTARUDIN

Pihak Pertama
Kepala BP3MI Jawa Tengah

PUJIONO

LAMPIRAN PERJANJIAN KINERJA TAHUN 2025 KEPALA BP3MI JAWA TENGAH		
SASARAN KEGIATAN	INDIKATOR KINERJA KEGIATAN	TARGET
Tersediannya data persediaan Calon Pekerja Migran Indonesia	Jumlah Persediaan Calon Pekerja Migran Indonesia yang terdata di KP2MI	4.550
Meningkatnya Kualitas Pelaksanaan Orientasi Pra Pemberangkatan Nonpemerintah	Tingkat Pemahaman Pekerja Migran Indonesia terhadap materi Orientasi Pra Pemberangkatan	60
Meningkatnya Penanganan Permasalahan Pekerja Migran Indonesia	Persentase Penanganan Permasalahan Pekerja Migran Indonesia yang difasilitasi oleh BP3MI	100
Meningkatnya Fasilitasi Layanan Pemberdayaan oleh BP3MI	Jumlah Pekerja Migran Indonesia dan keluarga yang terfasilitasi layanan keputungan, pemberdayaan sosial, dan ekonomi oleh BP3MI	207
Meningkatnya Tata Kelola Pemerintahan yang Efisien dan Transparan di Lingkungan BP3MI	Nilai Evaluasi Akuntabilitas Kinerja Instansi Pemerintah Internal di Lingkungan BP3MI	70
	Nilai Penyelenggaraan Kearsipan di Lingkungan BP3MI	60
	Nilai Kinerja Anggaran (NKA) di Lingkungan BP3MI	75
Program:		
1. Pelayanan Penempatan, Pelindungan, dan Pemberdayaan Pekerja Migran Indonesia, Anggaran sebesar Rp. 5.046.247.000,00		
2. Dukungan Manajemen Balai Pelayanan Pelindungan Pekerja Migran Indonesia, Anggaran sebesar Rp. 1.902.283.000,00		
Jumlah Pagu Anggaran BP3MI Jawa Tengah Tahun 2025 sebesar Rp. 6.948.530.000,00		

Jakarta, Oktober 2025

Pihak Kedua
Menteri Pelindungan Pekerja Migran Indonesia/Kepala Badan Pelindungan Pekerja Migran Indonesia



MUKHTARUDIN

Pihak Pertama
Kepala BP3MI Jawa Tengah



PUJIONO

LAMPIRAN II
DATA PELAKSANAAN OPP TAHUN 2025

No	Bulan	BP3MI JATENG / P4MI								LTSA/MPP								TOTAL								TOTAL
		TKI Mandiri / Pelaut				TKI Reguler				TKI Mandiri / Pelaut				TKI Reguler				TKI Mandiri / Pelaut				TKI Reguler				
		FORMAL		INFORMAL		FORMAL		INFORMAL		FORMAL		INFORMAL		FORMAL		INFORMAL		FORMAL		INFORMAL		FORMAL		INFORMAL		
		L	P	L	P	L	P	L	P	L	P	L	P	L	P	L	P	L	P	L	P	L	P	L	P	
1	Januari	114	75	0	0	78	14	0	973	119	77	0	0	52	0	0	847	233	152	0	0	130	14	0	1820	2349
2	Februari	141	87	0	0	80	9	2	921	102	44	0	0	43	1	0	667	243	131	0	0	123	10	2	1588	2097
3	Maret	167	121	0	0	49	13	2	754	245	69	0	0	23	4	0	603	412	190	0	0	72	17	2	1357	2050
4	April	114	87	0	0	22	18	2	877	262	115	0	0	35	11	0	637	376	202	0	0	57	29	2	1514	2180
5	Mei	150	107	0	0	38	20	0	791	324	127	0	0	189	38	0	735	474	234	0	0	227	58	0	1526	2519
6	Juni	100	103	0	0	50	21	1	854	347	165	0	0	176	42	0	817	447	268	0	0	226	63	1	1671	2676
7	Juli	168	107	0	0	114	29	2	1063	211	128	0	0	48	15	0	905	379	235	0	0	162	44	2	1968	2790
8	Agustus	148	90	0	0	119	15	3	1122	168	110	0	0	26	3	0	600	316	200	0	0	145	18	3	1722	2404
9	September	146	100	0	0	198	20	1	963	174	122	0	0	55	4	0	777	320	222	0	0	253	24	1	1740	2560
10	Oktober	130	113	0	0	108	9	1	834	120	120	0	0	35	5	0	879	250	233	0	0	143	14	1	1713	2354
11	November	114	85	0	0	98	11	1	797	157	113	0	0	42	6	3	909	271	198	0	0	140	17	4	1706	2336
12	Desember	115	89	0	0	45	12	2	925	158	126	0	0	35	8	0	853	273	215	0	0	80	20	2	1778	2368
TOTAL		1607	1164	0	0	999	191	17	10874	2387	1316	0	0	759	137	3	9229	3994	2480	0	0	1758	328	20	20103	28683

LAMPIRAN III
DATA REKAPITULASI PENANGANAN KASUS TAHUN 2025

No	P3MI	Negara Penempatan	JENIS MASALAH/KENDALA																								JUMLAH													
			A		B		C		D		E		F		G		H		I		J		K		L		M		N		O		L	P	TOT					
			L	P	L	P	L	P	L	P	L	P	L	P	L	P	L	P	L	P	L	P	L	P	L	P	L	P	L	P	L	P								
1	3	4	5	6	7	8	9	10	11	12	13	14	15	16	17	18	19	20	21	22	23	24	25	26	27	28	29	30	31	32	33	34	35	36	37					
1	Bumenjaya Eka Putra	Singapura																																		1	1	1		
2	Dewi Pengayom Bangsa	Taiwan																																			1	1	1	
3	Java Indo Corpora	Malaysia																																			1	1	1	
4	Mekarjaya Wanayasa Putra	Taiwan																																			1	1	1	
5	-	Malaysia																																			1	1	1	
6	Dewi Pengayom Bangsa	Singapura																																			1	1	2	
7	Tegar Sukses Abadi	Malaysia																																			1	0	1	1
8	-	Malaysia				1																															0	1	1	
9	Fortune Jaya Corpora	Malaysia																																				1	1	1
10	Puncak Jaya Samudra	Polandia																																				3	3	3
11	Putra Bragas Mandiri	Taiwan																																				1	1	1
12	Tata Atlas Masterindo	Taiwan																																				1	1	1

No	P3MI	Negara Penempatan	JENIS MASALAH/KENDALA																								JUMLAH																						
			A		B		C		D		E		F		G		H		I		J		K		L		M		N		O		L	P	TOT														
			L	P	L	P	L	P	L	P	L	P	L	P	L	P	L	P	L	P	L	P	L	P	L	P	L	P	L	P	L	P																	
1	3	4	5	6	7	8	9	10	11	12	13	14	15	16	17	18	19	20	21	22	23	24	25	26	27	28	29	30	31	32	33	34	35	36	37														
13	-	Arab Saudi																																	2		2	2											
14		Korea Selatan																																			1		1	1									
15		Yunani																																			1		1	1									
16	Kentjana Mercu Buana	Taiwan																																				1		1	0	1							
17	New Comer	Slovakia																																				1		1	0	1							
18	-	Korea Selatan																																					1		1	0	1						
19	Azka Duta Semesta	Malaysia																																						1	0	1	1						
20	Dewi Pengayom Bangsa	Taiwan																																								0	1	1					
21	Graha Mitra Balindo	Hongkong																																								1	0	1	1				
22	Jafa Indo Corpora	Taiwan																																									1	0	1	1			
23	Putra Bragas Mandiri	Hongkong																																									1	0	1	1			
24	Sanjaya Thanry Bahtera	Turki																																										1	0	1	1		
25	Sarana Insan Mandiri	Hongkong																																											1	0	1	1	
26	Satria Parangtritis	Hongkong																																												0	1	1	
27	Tegas Sukses Abadi	Singapura																																												1	0	1	1

No	P3MI	Negara Penempatan	JENIS MASALAH/KENDALA																										JUMLAH														
			A		B		C		D		E		F		G		H		I		J		K		L		M		N		O		L	P	TOT								
			L	P	L	P	L	P	L	P	L	P	L	P	L	P	L	P	L	P	L	P	L	P	L	P	L	P	L	P	L	P											
1	3	4	5	6	7	8	9	10	11	12	13	14	15	16	17	18	19	20	21	22	23	24	25	26	27	28	29	30	31	32	33	34	35	36	37								
28	-	Brunei Darusalam																																1	0	1	1						
		Korea Selatan																																	1	1	0	1					
		Malaysia																																	1	0	1	1					
		Taiwan																																1	1	0	1						
29	Antar Bangsa Citra Dharmaindo	Taiwan																																	1	0	1	1					
		Taiwan																																		1	0	1					
30	Anugrah Bahari Pasifik	Taiwan																																			1	1	0	1			
		Malaysia																																			1	1	0	1			
31	Karunia Bahari Samudera	Taiwan			1																																1	0	1				
32	Nusantara Daulat Sejati	Taiwan																																				1	1	0	1		
	Puncak Jaya Samudera	Fiji			1																																	1	1	0	1		
33	Danawa Gemah Samudra	Korea Selatan																																				1	0	1			
34	Manggala Group Solution	Serbia																																					1	1	0	1	
35	Mekarjaya Wanayasa Putra	Taiwan																																					1	0	1	1	
36	Pelita Karya Juhari	Malaysia																																						1	0	1	1

No	P3MI	Negara Penempatan	JENIS MASALAH/KENDALA																										JUMLAH																					
			A		B		C		D		E		F		G		H		I		J		K		L		M		N		O		L	P	TOT															
			L	P	L	P	L	P	L	P	L	P	L	P	L	P	L	P	L	P	L	P	L	P	L	P	L	P	L	P																				
1	3	4	5	6	7	8	9	10	11	12	13	14	15	16	17	18	19	20	21	22	23	24	25	26	27	28	29	30	31	32	33	34	35	36	37															
63		Turki																																	2	2	0	2												
64		Taiwan																																		1	1	0	1											
65	-	Brunei Darrusalam				1																														0	1	1												
66	Direktorat Penempatan Pemerintah	Korea Selatan																																			1	1	0	1										
67	PT FIM Anugerah Sejahtera	Turki																																			1	1	0	1										
68	PT Portuna	Singapura																																				1	0	1	1									
69	PT. Ahwa International Resource	Malaysia																																					1	0	1	1								
70	PT. Daya Panca Raya Sidoarjo	Korea Selatan																																							1	0	1							
71	PT. KTJ Indonesia	Korea Selatan																																								1	1	0	1					
72	PT. Mekarjaya Wanayasa Putra (MWP)	Taiwan																																										1	0	1	1			
73	PT. Nusantara Daulat Sejati	Italia																																												1	1	0	1	
74	PT. Rifki Anugerah Bahari	Korea Selatan																																													1	1	0	1

No	P3MI	Negara Penempatan	JENIS MASALAH/KENDALA																																JUMLAH					
			A		B		C		D		E		F		G		H		I		J		K		L		M		N		O		L	P	TOT					
			L	P	L	P	L	P	L	P	L	P	L	P	L	P	L	P	L	P	L	P	L	P	L	P	L	P	L	P	L	P								
1	3	4	5	6	7	8	9	10	11	12	13	14	15	16	17	18	19	20	21	22	23	24	25	26	27	28	29	30	31	32	33	34	35	36	37					
75	SP2T Taiwan	Taiwan																					1											1	0	1				
76	-	Malaysia																															1		1	0	1			
77		Polandia																															1	0	1	1				
78	Direktorat Penempatan Pemerintah	Korea Selatan																															1		1	0	1			
79	PT. BSI Manajemen Indonesia	Korea Selatan																																1		1	0	1		
80	PT. Diyavi Manpower	Taiwan																																	1	0	1			
81	PT. Indoshafa Becik Sejati	Korea Selatan																																	1		1	0	1	
82	PT. Sudinar Artha	Malaysia						1																											0	1	1			
83	-	Polandia																																		1		1		1
		Korea Selatan																																		1		1	0	1
84	PT. GNM Shipping Marindo	Korea Selatan																																		1		1	0	1
85	PT. Pelita Karya Juhari	Taiwan																																		1		1	0	1
86	PT. Sudinar Artha	Malaysia																																			1	0	1	1
JUMLAH			0	0	2	2	0	1	0	0	0	0	0	0	0	0	0	0	0	0	0	1	0	0	2	4	1	0	2	0	1	6	9	1	36	33	52	48	100	

LAMPIRAN IV
DATA REKAPITULASI KEPULANGAN PMI BERMASALAH TAHUN 2025

NO	DEBARKASI	NEGARA	NAMA PMI	ALAMAT PMI	PERMASALAHAN	PENGAMANAN /PEMULANGAN		
						L	P	JML
1	Jakarta - Kendal	Taiwan	Akhmad Syaikhu	Desa Kedungsuren RT.03 RW.01 Dusun Kedungsari Selatan Kab. Kendal	Sakit	1		1
2	Jakarta-YIA-Klaten	Singapura	Desiana Kristiningrum	Ds. Merbung Kec. Klaten Selatan Kab. Klaten	Kanker Lyphoma		1	1
3	Jakarta-YIA-Purworejo	Malaysia	Rochamim	Desa Bendo RT.03 RW.0 Kec. Kemiri Kab Purworejo	Jatuh dari Ketinggian	1		1
4	Jakarta-Kendal	Arab Saudi	Supiriyati Bt Mindi	Gubugsari RT.03 RW.02 Kel Gubugsari Pegandon Kendal	Sakit Jantung		1	1
5	Jakarta-Cilacap	Taiwan	Budhi Ayanto	Jl. Punto RT.02 RW.02 Ds. Gumilir Kec. Cilacap Utara Kab. Cilacap	Sesak Napas	1		1
6	Jakarta-Semarang	Korea Selatan	Nur Maya Hestiana	Gibing Kec. Cluwak Kab. Pati	PHK		1	1
7	Jakarta-Cilacap	Taiwan	Singgih Wuryanto	Adiraja Wetan RT.07 RW.01 Adipala Cilacap	TBC	1		1
8	Jakarta-Semarang	Myanmar	Andi Nugroho	Jalan Tambak Mas VIII No.55 Panggung Lor, Semarang Utara Kota Semarang	Korban TPPO	1		1
9	Jakarta-Kendal	Qatar	Siswanto Mangun Wiyono	Gemuh Blanten RT.06 RW.01 Kec. Blanten Kab Kendal	Stroke	1		1

NO	DEBARKASI	NEGARA	NAMA PMI	ALAMAT PMI	PERMASALAHAN	PENGAMANAN /PEMULANGAN		
						L	P	JML
10	Jakarta- Cilacap	Arab Saudi	Edi Kisworo Suwanto	Jl. Rancah RT.14 RW. 04 Pagubugan Kec. Binangun Cilacap	Deportasi, Overstayer dan Undocumented	1		1
11	Jakarta-Kebumen	Taiwan	Sri Sulastri	Ds. Petanahan RT.02 RW.01 Kec. Petanahan Kab. Kebumen	Sakit Pendarahan Otak dan Stroke		1	1
12	Jakarta-Semarang	Malaysia	Sukeni	Japan Dawe Kudus	Deportasi	1		1
13	Batam-Semarang	Malaysia	Dewi Suprpti	Desa Sumur RT.09 RW.02 Dukuh Jetis Kec. Cluwak Kab. Pati	Deportasi		1	1
14	Jakarta-Semarang	Malaysia	Muhammad Solekan	Desa Degan Kec. Winong Kab. Pati	Deportasi	1		1
15	Makasar-Surabaya-Banyumas	Malaysia	Sarwono	Pasir Muncang Purwokerto Barat Banyumas	Deportasi	1		1
16	Makasar-Surabaya-Cilacap	Malaysia	Wahid Setiawan	Rawajaya Batasari Cilacap	Deportasi	1		1
17	Jakarta-Demak	Polandia	Suroto	Jragung RT.01 RW.16 Kec. Karangawen Kab. Demak	Sakit	1		1
18	Jakarta-Karanganyar	Taiwan	Wawan	Gunungwatu RT.01 RW.04 Desa Kalijirak Kec. Tasikmadu Kab. Karanganyar	Sakit Myocordial Infarction/Serangan Jantung	1		1
19	Jakarta-Grobogan	Malaysia	Arnik Diana	Dusun Teguhan RT.03 RW.04 Teguhan Grobogan	Unprosedural	1		1

NO	DEBARKASI	NEGARA	NAMA PMI	ALAMAT PMI	PERMASALAHAN	PENGAMANAN /PEMULANGAN		
						L	P	JML
20	Jakarta-Semarang	Yordania	Zubaedah bt Sapuan Buhari	Pekalongan	Korban TPPO & Unprosedural		1	1
21	Jakarta-Sragen	Taiwan	Febri Prasetyo	Gabus Wetan RT.05 RW.08 Gabus Ngrampal Sragen	Sakit	1		1
22	Jakarta-Sragen	Taiwan	Sulastriningsih	Balak RT.20 Blangu Gesi Sragen	Sakit Liver Failure		1	1
23	Jakarta-Grobogan	Korea Selatan	Ahmad Husen	Dsn Bopong RT.02 RW.06 Desa Kandangan Kec. Purwodadi Kab. Grobogan	Sakit+Kecelakaan Kerja	1		1
24	Jakarta-Demak	Mesir	Tumiati Bt Kasno Towi	Demak	Unprosedural		1	1
25	Jakarta - Sukoharjo	Malaysia	Trio Jevri Arianto	Sumuran Wetan RT.02 RW.05 Desa/Kelurahan Kragilan Kec. Mojolaban Sukoharjo	Blunt Chest Trauma (Industrial Related Injury)	1		1
26	Jakarta-Cilacap	Jepang	Diki Purnomo	Jl. Alkautsar RT.03 RW.05 Ds. Dondong Kec. Kesugihan Kab. Cilacap	Sakit Radang Paru-Paru	1		1
27	Jakarta-Yogyakarta	Malaysia	Manisi	Pakis RT.9 RW.01 Sidomukti Kec. Weleri Kendal	Septic Shock Secondary To Hospital Acquired Pneumonia Intra Abdominal Sepsis		1	1
28	Jakarta-Pekalongan	Uni Emirat Arab	Latifah Abdul Munaf	Pekalongan	Unprosedural		1	1

NO	DEBARKASI	NEGARA	NAMA PMI	ALAMAT PMI	PERMASALAHAN	PENGAMANAN /PEMULANGAN		
						L	P	JML
29	Jakarta-Banyumas	Korea Selatan	Aji Bela Mustaqim	Jatisaba RT.002 RW.005 Kec. Cilongok Kab. Banyumas	Penyakit Dalam	1		1
30	Jakarta - Pemalang	Taiwan	Heri Kriswanto	Jl. Kutilang RT.001 RW.004 Kel. Widuri Kec. Pemalang Kab. Pemalang	Kecelakaan Kerja	1		1
31	Jakarta- Rembang	Taiwan	Siti Rhamdani	Desa Landoh RT.03 RW.03 Kec. Sulang Kab Rembang	Pendarahan Otak		1	1
32	Jakarta - Wonosobo	Jepang	Erwin Day Saputra	Selokromo, Rt. 01 Rw03 Wonosobo	TBC	1		1
33	Jakarta-Tegal	Taiwan	Suripto	Jatimulya RT.03 RW 03 Kel. Jatimulya Kec. Suradadi Kab. Tegal	Mal Fungsi Otak	1		1
34	Jakarta-Pati	Malaysia	Siti Ramadhani	Pati	Unprosedural		1	1
35	Jakarta- Brebes	Malaysia	Kolilah	Brebes	Unprosedural		1	1
36	Jakarta-Cilacap	Taiwan	Seti Maesaroh	Cimanggu RT.01 RW.01 Kec. Cimanggu Kab. Cilacap	Deportasi		1	1
37	Jakarta - Tegal	Taiwan	Riswanto	Kandayakan RT.07 RW.02 Kec. Warureja Kab. Tegal	Deportasi	1		1

NO	DEBARKASI	NEGARA	NAMA PMI	ALAMAT PMI	PERMASALAHAN	PENGAMANAN /PEMULANGAN		
						L	P	JML
38	Jakarta -Cilacap	Taiwan	Sabarudin	Jl. H. Maruf RT 02 RW 14 Dusun Mertelu RW.14 RT.02 Kesugihan Cilacap	Infark Iskemik Pons Bilateral Akut (Penyumbatan Aliran Darah)	1		1
39	Yogyakarta-Magelang	Malaysia	Sujananto	Kandongan RT.02 RW.04 Donoharjo Secang Magelang	Deportasi	1		1
40	Yogyakarta-Sragen	Malaysia	Sri Lestari	Sidowayah RT.02 Jenggkrik Kedawung Sragen	Deportasi		1	1
41	Yogyakarta-Surakarta	Malaysia	Wahyuningsih	Bayan Kadipiro Banjarsari Surakarta	Deportasi		1	1
42	Yogyakarta-Sukoharjo	Malaysia	Atik Nuryati	Beran RT.02 RW.02 Gedangan Grogol Sukoharjo	Deportasi		1	1
43	Surabaya-Rembang	Malaysia	Rani Binti Jaylani	Kalipang RT. 03 RW. 02 Ds. Kalipang Kec. Sarang Kab. Rembang	Sakit Ischemic Heart Disease Due To Coronary Artery Atherosclerosis		1	1
44	Jakarta - Karanganyar	Malaysia	Dwi Susilowati	Karanganyar	Deportasi		1	1
45	Jakarta-Klaten	Malaysia	Neneng Rifdaniyanti	Klaten	Deportasi		1	1
46	Jakarta-Sukoharjo	Malaysia	Nur Aini Dwi Febriyani	Sukoharjo	Deportasi		1	1

NO	DEBARKASI	NEGARA	NAMA PMI	ALAMAT PMI	PERMASALAHAN	PENGAMANAN /PEMULANGAN		
						L	P	JML
47	Jakarta-Grobogan	Malaysia	Ayu Fandira	Grobogan	Deportasi		1	1
48	Yogyakarta-Banyumas	Malaysia	Faniya Fajriani	Ds. Cijeruk RT.02 RW.06 Ds. Surusunda Kec. Karangpucung Kab. Cilacap	Kecelakaan Kerja Patah Tulang di bbrp bagian		1	1
49	Jakarta-Tegal Kab	Malaysia	Tri Novi Isnawati	Tegal Kab	Deportasi		1	1
50	Jakarta-Grobogan	Malaysia	Asrisa Meisintya Putri	Grobogan	Deportasi		1	1
51	Jakarta-Batang	Malaysia	Muhamad Basari	Batang	Deportasi	1		1
52	Jakarta-Pati	Malaysia	Nur Fuad	Pati	Deportasi	1		1
53	Jakarta-Cilacap	Malaysia	Misno	Cilacap	Deportasi	1		1
54	Jakarta-Rembang	Malaysia	Suaib	Rembang	Deportasi	1		1
55	Jakarta-Cilacap	Malaysia	Wahid Syahroni	Cilacap	Deportasi	1		1
56	Jakarta-Brebes	Uni Emirat Arab	Daroh	Brebes	Kabur dari Majikan		1	1

NO	DEBARKASI	NEGARA	NAMA PMI	ALAMAT PMI	PERMASALAHAN	PENGAMANAN /PEMULANGAN		
						L	P	JML
57	Jakarke-Surakarta	Uni Emirat Arab	Kunsiyati Bt Nor Salim	Surakarta	Repatriasi		1	1
58	Jakarta-Semarang-Pati	Malaysia	Siti Qomariah	Serut Bunuk RT.04 RW.03 Kedung Bulus Gembong Pati	Kabur karena mendapatkan perlakuan tidak baik dari majikan		1	1
59	Jakarta - Banyumas	Myanmar	Kartika Candra Buana	Banyumas	Terduga korban TPPO Sektor Online Scam dari Myanmar	1		1
60	Jakarta - Banyumas	Myanmar	Fuad Alafi Maskur	Banyumas	Terduga korban TPPO Sektor Online Scam dari Myanmar	1		1
61	Jakarta - Cilacap	Myanmar	Kusmanto	Cilacap	Terduga korban TPPO Sektor Online Scam dari Myanmar	1		1
62	Jakarta - Cilacap	Myanmar	Liftan Junaedi	Cilacap	Terduga korban TPPO Sektor Online Scam dari Myanmar	1		1

NO	DEBARKASI	NEGARA	NAMA PMI	ALAMAT PMI	PERMASALAHAN	PENGAMANAN /PEMULANGAN		
						L	P	JML
63	Jakarta - Tegal	Myanmar	Miftahu Numan	Tegal	Terduga korban TPPO Sektor Online Scam dari Myanmar	1		1
64	Jakarta - Pekalongan	Myanmar	Khusnul Khasanah	Pekalongan	Terduga korban TPPO Sektor Online Scam dari Myanmar		1	1
65	Jakarta - Grobogan	Myanmar	Sulhu Fuadi	Grobogan	Terduga korban TPPO Sektor Online Scam dari Myanmar	1		1
66	Jakarta - Brebes	Myanmar	Sunanto	Brebes	Terduga korban TPPO Sektor Online Scam dari Myanmar	1		1
67	Jakarta - Cilacap	Myanmar	Nurul Huda	Cilacap	Terduga korban TPPO Sektor Online Scam dari Myanmar	1		1
68	Jakarta - Jepara	Malaysia	Roufun Nafik	Muryolobo Jepara	Deportasi/ Tahanan dgn No C60112502DLB000352	1		1

NO	DEBARKASI	NEGARA	NAMA PMI	ALAMAT PMI	PERMASALAHAN	PENGAMANAN /PEMULANGAN		
						L	P	JML
69	Jakarta - Banyumas	Myanmar	Unggul Juli Saputra	Banyumas	Terduga korban TPPO Sektor Online Scam dari Myanmar	1		1
70	Jakarta - Tegal	Myanmar	Hamdan	Tegal	Terduga korban TPPO Sektor Online Scam dari Myanmar	1		1
71	Jakarta -Tegal	Myanmar	Rudi Wijaya	Tegal	Terduga korban TPPO Sektor Online Scam dari Myanmar	1		1
72	Jakarta - Pati	Myanmar	Novi Indrawati	Pati	Terduga korban TPPO Sektor Online Scam dari Myanmar		1	1
73	Jakarta-Brebes	Jepang	Teguh Prabowo	Kalenpandan RT.05 RW.05 Jatimakmur Songgom Brebes	Leukimia	1		1
74	Jakarta-Solo	Malaysia	Anisa Tia Wiyaningtyas	Jetis RT.01 RW.04 Desa Suruhkalang Jaten Karanganyar	Repatriasi		1	1
75	Jakarta - Brebes	Korea Selatan	Sukarno	Dkh. Pengilon RT.05 RW.05 Wanatawang Songgom Brebes	Jatuh di kamar mandi	1		1

NO	DEBARKASI	NEGARA	NAMA PMI	ALAMAT PMI	PERMASALAHAN	PENGAMANAN /PEMULANGAN		
						L	P	JML
76	Jakarta - Cilacap	Yunani	Mardiyah Oktaviani	Jl. Pertamina RT.002 RW.001 Ds. Mujur Lor, Kec. Kroya Kab. Cilacap	Sakit Asma		1	1
77	Jakarta-Karanganyar	Malaysia	Anggita Putra Pratama	Karanganyar	Deportasi	1		1
78	Surabaya - Batang	Taiwan	Pipit Prihartini	Dukuh Lawangaji RT.001 RW.001 Desa Lawangaji Kec. Kandeman Kab Batang	Serangan Jantung		1	1
79	Jakarta-Brebes	Korea Selatan	Sigit Aliyando	Desa Ciawi RT.02 RW.02 Kec. Banjarharja Kab. Brebes	Kecelakaan	1		1
80	Jakarta-Kendal	Malaysia	Kamsaro	Desa Sendang, Kecamatan Kangkung Kabupaten Kendal	Deportasi	1		1
81	Jakarta-Brebes	Saudi Arabia	Tarwiah Bt Sumita Uyat	Ds. Karangsambung RT.05 RW.03 Kec Losari Kab. Brebes	Henti Jantung		1	1
82	Jakarta-Cilacap	Brunei Darusalam	Paing Santoso	Desa Cimulu RT.03 RW.05 Kec. Patimuan Kab. Cilacap	Unascertained	1		1
83	Jakarta-Cilacap	TAIWAN	Evi Asih Wigiarti	Ds. Cikorol RT 002 RW 002 Brebeg jeruklegi Cilacap	Tumor Paru & Kanker Ovarium		1	1

NO	DEBARKASI	NEGARA	NAMA PMI	ALAMAT PMI	PERMASALAHAN	PENGAMANAN /PEMULANGAN		
						L	P	JML
84	Jakarta-Brebes	Korea Selatan	Moh hasim Bisri	Desa Prapag Kidul RT 001 RW 004 Losari brebes	Unknown	1		1
85	Jakarta-Brebes	Korea Selatan	Darji	Kalenpandan RT 006 RW 005 Jatimakmur Songgom brebes	tenggelam	1		1
86	Jakarta-Wonosobo	Korea Selatan	Mustakhfirin	Tegalombo RT 009 RW 004 Kalijajar Wonosobo	TENGGELAM	1		1
87	batam-Semarang	Malaysia	Linas Zulianata	Jepara	Deportasi		1	1
88	Jakarta - tegal	Malaysia	Rasjani	Jl Batam Gg 04 No 32 kel panggung Kec. Tegal Timur Kota Tegal	Unknown		1	1
89	Jakarta - Semarang	Malaysia	May Sukaesih	Pemalang	Deportasi		1	1
90	Jakarta - Semarang	Malaysia	Siswodjo	Kendal	Deportasi	1		1
91	Jakarta - Semarang	Malaysia	Teguh Santoso	Kebumen	Deportasi	1		1
92	Jakarta-Semarang	Taiwan	SUYATMAN	Ds. Sugihan RT 06 RW 01 Kec. Winong, Pati	Kecelakaan kerja	1	0	1
93	Batam-Semarang	Malaysia	SUTARMI	Ds. Sidomulyo RT 12 RW 01 Jakenan Pati	Sakit Hipertensi, diabetes		1	1
94	Batam Semarang	KAMBOJA	Suyanto	Tanah mas, Kuningan RT 07 RW 04 Semarang Utara, Semarang	Deportasi	1	0	1
95	Jakarta-Pemalang	Taiwan	Aan Dwi Susanto	pakisaji RT 02 RW 03 Wanareja Utara Taman Pemalang	Stroke	1	0	1

NO	DEBARKASI	NEGARA	NAMA PMI	ALAMAT PMI	PERMASALAHAN	PENGAMANAN /PEMULANGAN		
						L	P	JML
96	Jakarta-Semarang	Brunei darussalam	PUJI LAKSONO	Sepikul RT 01 RW 02 Mojotengah Kedu Temanggung	Serangan jantung	1	0	1
97	Pontianak-Semarang	Malaysia	ACHMAD ASRORI	Kalikidang RT 003 RW 05 Pringapus Kab. Semarang	Unknown	1	0	1
98	Jakarta - Semarang	Taiwan	Ahmad Yukron	Dsn Geri RT 03 RW 10 Ds. Kandangan Purwodadi, Grobogan	Sakit	1	0	1
99	Jakarta - Yogyakarta	Malaysia	Sugiono	Ds. Lemahjaya, Kec. Wanadadi, banjarnegara	Sakit	1	0	1
100	Jakarta-Semarang	Taiwan	Prio krismon Saputra	Jl. Lamtoro RT 005 RW 13 Tritih Kulon Cilacap	Sakit	1	0	1
101	Jakarta - Semarang	Malaysia	Sarah	Ds Wonoroto RT 022 RW 006 Tracap kaliwiro Wonosobo			1	1
102	Jakarta - Semarang	Malaysia	Titik Jumiati	Banyuanyar RT 05 RW 08 Banjarsari Kota Surakarta	Gagal ginjal, anemia, obesitas		1	1
103	Batam-Surabaya	Malaysia	Darminto Wahyu	Mangunrejo RT 01 RW 04 Penawangan Grobogan	Deportasi	1		1
104	batam - Jakarta	Malaysia	Akfas	Babalan RT 03RW 02 Babalan Wedung Demak	Deportasi	1		1
105	Jakarta - Semarang	Hongkong	Siti Irmawati Khotijah	Lingkungan Plendungan RT 02 RW 02 Kuripan Purwodadi Grobogan	Spinal Tuberculosis		1	1

NO	DEBARKASI	NEGARA	NAMA PMI	ALAMAT PMI	PERMASALAHAN	PENGAMANAN /PEMULANGAN		
						L	P	JML
106	Jakarta	Taiwan	Saludin	Pekuncen RT 05 Rw 06 Kroya Cilacap	Deportasi	1		1
107	Jakarta	Taiwan	Mutfaati	Kayen RT 01 RW 02 Kayen Pati	Deportasi	1		1
108	Jakarta-Semarang	Malaysia	Dzikriyah	Karanganyar RT 05 RW 03 Tirta Pekalongan	Deportasi		1	1
109	Jakarta - Yogyakarta	Singapura	Khodijatul Kubro	Tundagan rt 09 rw 02 Belik Pemalang	Multiple Injuries		1	1
110	Jakarta-Semarang	Arab Saudi	Endang Kusworini	Kp Slungkep RT 002 RW 003 Slungkep kayen Pati	Gagal Jantung		1	1
111	JAKARTA	Taiwan	Yusuf	Grigak RT 004 RW 001 Pejengkolan Padureso Kebumen	Cedera Otak	1		1
112	Jakarta	Taiwan	Muhammad Fuji Arifin	Slati Utara RT 08 RW 04 Larangan Brebes	Deportasi	1		1
113	Jakarta	Hongkong	Erlia Brina Rishela	Wonogiri	Kanker Serviks		1	1
114	Jakarta - Cilacap	Hongkong	Paryati	Karangtawang RT 02 RW 03 Nusawungu Cilacap			1	1
115	Jakarta-semarang	Taiwan	Sri Mulyati	Desa Depok RT 03 RW 12 Toroh Kab Demak	Patah Tulang Kaki		1	1
116	Jakarta	Korea Selatan	Ngadiman	Jl Jodipati RT 11 RW 03 Kemojing Binangun Kab Cilacap	Kecelakaan kerja	1		1

NO	DEBARKASI	NEGARA	NAMA PMI	ALAMAT PMI	PERMASALAHAN	PENGAMANAN /PEMULANGAN		
						L	P	JML
117	Jakarta - Semarang	Korea Selatan	Wawan Susanto	Karangtempel RT 019 RW 003 Srimulyo, Kec. Gondang Kab Sragen	kecelakaan Kerja	1	0	1
118	Jakarta - Semarang	Malaysia	Suhartini	Dk Keben RT 005 RW 003 Keben Tambakromo Pati		0	1	1
119	Jakarta - Semarang	Malaysia	Titin Binti Selamat	Ds Godo Kec. Winong Pati	Sakit Jantung	0	1	1
120	Jakarta-Banyumas	Arab Saudi	Suparmi Bt Yasmodiarjo Sumarja	Kp. Pamijen Ds pamijen RT 04 RW 01. Kec. Sokaraja Kab. Banyumas	Stroke	0	1	1
121	Jakarta- Cilacap	Korea Selatan	Chairul Basri	Jl Diponegoro No 097 rt 006 rw 002 , Ds Pagubugan, Kec. Bianggun Kab Cilacap	Kecelakaan - KERJA	1	0	1
122	Jakarta-Semarang	Malaysia	Faizah	Ds kebumen RT 04 RW 02 Baturaden , Banyumas	Deportasi	0	1	1
123	Jakarta_Semarang	Malaysia	Suparmi	Ds Dukuhseti Kec. Dekuhseti Kab Pati		0	1	1
124	Jakarta_Semarang	Taiwan	Riyanto	Ds Klidangkongsi, KarangaSEM Selatan, batang	Pneumonia-Leukimia	1	0	1
125	Jakarta - Cilacap	Malaysia	Tarokhi	Jl Karangkamulyan Desa Tegalkamulyan RT 03 RW 03 Cilacap Selatan Cilacap	Deportasi	0	1	1

NO	DEBARKASI	NEGARA	NAMA PMI	ALAMAT PMI	PERMASALAHAN	PENGAMANAN /PEMULANGAN		
						L	P	JML
126	Jakarta	Myanmar	Prima Novanggara Putra	Desa Adipasir Kec Rakit Banjarnegara	Deportasi	1	0	1
127	Jakarta-Pemalang	Jepang	Dikha Mukti Ramadhan	Dusun 02 Kandang RT 015 RW 003 Kab. Pemalang		1	0	1
128	Jakarta	Malaysia	Marsanti Diah Eka	Toyago Sambungmacan Sragen	Deportasi	0	1	1
129	Jakarta	Malaysia	Toha Ami Alvi Ana	Montong sari Weleri kendal	Deportasi	0	1	1
130	Jakarta	Malaysia	Ramlan Suci Rahmawati	Cawas Cawas Klaten	Deportasi	0	1	1
131	Jakarta	Malaysia	Riyanti Pilih	Galeng Werdoyo Gedong Grobogan Purwodadi	Deportasi	0	1	1
132	Jakarta	Malaysia	Sunarti	Banaran Manaran Kiping	Deportasi	0	1	1
133	Kuala Lumpur - Yogyakarta	Malaysia	Santoso	Desa Tlogosari RT 08 RW 04 Tlogowongo Pati	Kanker usur	1	0	1
134	Jakarta-Semarang	Taiwan	Puspita Renville	Kaliduren RT 04 RW 02 Rejosari Polokarto Sukoharjo	Bunuh Diri	0	1	1
135	Jakarta-Brebes	Arab Saudi	Misroh Kaeni Dulman	Karangdempel RT 01 RW 01 Kec Losari Brebes	Gagal Jantung	0	1	1
136	Jakarta- tegal	Polandia	Supanto	Wadas Malang, Desa Bulakpancing RT 03 RW 06 Dukuhwaru tegal	Deportasi	1	0	1

NO	DEBARKASI	NEGARA	NAMA PMI	ALAMAT PMI	PERMASALAHAN	PENGAMANAN /PEMULANGAN		
						L	P	JML
137	Kuala Lumpur-Yogyakarta	Malaysia	Sumarni	Dk Sambi RT 003 RW 003 Klari, karanggede, Boyolali	Stroke	0	1	1
138	Jakarta - Solo	Jepang	Muhammad Romdhoni	Sentono RT 29 RW 13 Ngawonggo, Ceper Klaten	kecelakaan Kerja	1	0	1
139	Jakarta-Semarang	Taiwan	Aris Widi Irwansyah	Ds Sidomulyo RT 02 RW 02 Cepiring Kendal	Serangan Jantung	1	0	1
140	Batam - Tanjung priok	Malaysia	Rizky Aditya Nugroho	Joho RT 02 RW 02 Desa Joho Kec. Adimulyo Kebumen	Kecelakaan kerja	1	0	1
141	Jakarta-Semarang	Korea Selatan	Taofiq Imam Nugroho	Ds Werdoyo RT 03 RW 04 Kebonagung kendal	kecelakaan Kerja	1	0	1
142	Jakarta-Semarang	Hongkong	Wiwik Puryati	Dusun Dersalam RT 01 RW 05 Dersalam Bae Kudus	glukoma	0	1	1
143	Jakarta - Semarang	Malaysia	Sumiati	Teluk Karangawen Demak	Deportasi	0	1	1
144	Jakarta - Semarang	Malaysia	Yuliati	Wonosobo	Deportasi	0	1	1
145	Jakarta - Semarang	Malaysia	Sandi Acva Andreyadi	Rembang	Deportasi	1	0	1
146	Jakarta - Semarang	Malaysia	Junaedi	Rembang	Deportasi	1	0	1
147	Jakarta - Semarang	Malaysia	Retnowati	Jl. Seram No. 34, Kel. Desa Mintarajen, Kec. Tegal Timur, Kab. Tegal, Jawa Tengah	Deportasi	0	1	1

NO	DEBARKASI	NEGARA	NAMA PMI	ALAMAT PMI	PERMASALAHAN	PENGAMANAN /PEMULANGAN		
						L	P	JML
148	Jakarta - Semarang	Malaysia	Yuni	Ds. Klepu, Kec. Pringapus, Semarang, Jawa Tengah	Deportasi	0	1	1
149	Jakarta - Semarang	Malaysia	Setia Trika Dewi	Ds. Klepu, Kec. Pringapus, Semarang, Jawa Tengah	Deportasi	0	1	1
150	Jakarta - Semarang	Malaysia	Syiful Anwar	Rembang	Deportasi	1	0	1
151	Jakarta - Yogyakarta	Malaysia	Basuki	Ds. Badakarya RT 01 RW 09 Punggelab kab. Banjarnegara	Diseminated Tuberculosis	1	0	1
152	Jakarta-Semarang	Korea Selatan	Nanda Iqbal	Pring Tulis RT 01 RW 06 Nalumsari Jepara	kecelakaan Kerja	1	0	1
153	Jakarta-Semarang	Polandia	Lutfie Zein Zulfieqi	Debong Tengah RT 01 RW 06 Tegal Selatan, Kota Tegal	TPPO	1	0	1
154	Jakarta-Semarang	Polandia	Tjasmudi	Mejasem Timur RT 07 RW 04 Kec. Kramat Kab. Tegal	TPPO	1	0	1
155	Jakarta-Semarang	Polandia	Mukhamad Subhan	Dukuh Larangan RT 01 RW 02 Munjungagung Kab. Tegal	TPPO	1	0	1
156	Jakarta-Semarang	Malaysia	Siti Chanifatul Muntachibah	Wonosalam RT 04 RW 01 Wonosalam Demak	TPPO	0	1	1
157	Kuala - Lumpur - Yogyakarta	Malaysia	Ahmad Yani	Desa Trimulyo RT 07 RW 05 Kec Kayen Kab Pati	Jantung	1	0	1

NO	DEBARKASI	NEGARA	NAMA PMI	ALAMAT PMI	PERMASALAHAN	PENGAMANAN /PEMULANGAN		
						L	P	JML
158	Kuala - Lumpur - Yogyakarta	Malaysia	Joko Marwanto	Mandong RT 03 RW 11 Kel Bero Kec Trucuk kab. Klaten	spontaneous secondary to hypersensitive emergency	1	0	1
159	Jakarta _ Purworejo	Taiwan	Uut Sri Utami	Ds. Jogoresan RT 01 RW 03 Kec Purwodadi Kab. Purworejo	tumor	0	1	1
160	Jakarta-cilacap	Hongkong	Widayanti	Dusun Balai Panjang, ds. Cisumur RT 06 RW 01 Kec Gandrungmangu Kab. Cilacap	cerebral toxoplasmosis , HIV	0	1	1
161	Jakarta-cilacap	Makau	Roisah	Jl Badranaya No 56 RT 02 RW 08 Kel. Tritih Wetan Kec. Jeruklegi, kab. Cilacap	Katarak	0	1	1
162	Jakarta-semarang	Taiwan	Muhammad Basuki	Kenongo RT 04 RW 02 Ds. Brambang Kec Karangawen Kab. Demak		1	0	1
163	Jakarta - Cialcap	Malaysia	Adno	Ds. Klumprit RT 04 RW 07 Nusawungu. Cilacap		1	0	1
164	Jakarta-semarang	Malaysia	Sutriatin	Ds. Pekalongan Kec. Bojongsari, Kab Purbalingga		0	1	1
165	Jakarta- Pati	Taiwan	Dwi Suprayitno	Desa Kuryo Kalangan, RT 05 RW 01 Gabus, pati	Jantung	1	0	1

NO	DEBARKASI	NEGARA	NAMA PMI	ALAMAT PMI	PERMASALAHAN	PENGAMANAN /PEMULANGAN		
						L	P	JML
166	Kuala Lumpur - Semarang	Malaysia	Ahmad Sunan	Ds Galiran RT 07 RW 04 Kec. Sukolilo Kab Pati	Deportasi	1	0	1
167	Kuala Lumpur - Semarang	Malaysia	Fitri Nur Awali	Kedung Laran RT 02 RW 06, Ds Wiru Kec. Beringin Semarang	Deportasi	0	1	1
168	Kuala Lumpur - Semarang	Malaysia	Erli Wahyuni Tanjung	Gg Kenanga RT 02 RW 06 Ds Wiru Tuntang Semarang	Deportasi	0	1	1
169	Jakarta - semarang	Malaysia	Muyasaroh	Ds Kleboran Kragan Rembang	Deportasi	0	1	1
170	Jakarta - semarang	Jepang	Akmal Fauzi	Desa Walangsanga RT 011 RW 03 Moga Pealang	Ensefalopati	1	0	1
171	Jakarta - semarang	Saudi Arabia	Supiyem Bt Suwito Parto	Dusun Disem RT 012 RW 004 Cukil, tengaran, Semarang		0	1	1
172	Jakarta - semarang	Korea Selatan	M Ghizarun Niam	Ds Kalibalik RT 03 RW 05 Kalirejo Kangkung Kab. Kendal	Kecelakaan kerja	1	0	1
173	Jakarta - semarang	Korea Selatan	Ade Lina Damayanti	Ds Kebon Agung RT 01 RW 03 Candisari Purwodadi Kab Grobogan	ginjal	0	1	1
174	Jakarta - semarang	Arab Saudi	Rochimah parsi Rahmat	Ds Jagalan Boja kendal	Jantung	0	1	1
175	Batam - semarang	Malaysia	Maryani	Sukoharjo	Deportasi	0	1	1

NO	DEBARKASI	NEGARA	NAMA PMI	ALAMAT PMI	PERMASALAHAN	PENGAMANAN /PEMULANGAN		
						L	P	JML
176	Batam - semarang	Malaysia	Mukminah	Cabean lor RT 05 RW 07 Sidorejo Karangawen Demak	Deportasi	0	1	1
177	Jakarta - semarang	Taiwan	Tarnengsih	Ds Pende RT 02 RW 05 Kersana Brebes	Kanker Payudara	0	1	1
178	Jakarta - semarang	Brunei Darussalam	Ahmad Dhofir	Ds. Ngrojo, Desa Sambung kec. Godong. Kab. Grobogan	Luka Bakar	1	0	1
179	Jakarta - semarang	Malaysia	Ristani	Dk. Proto RT 03 RW 05 Tambahrejo Kab. Batang	Deportasi	1	0	1
180	Jakarta - semarang	Taiwan	Asrofi	Ds. Cengklik, RT 06 Kel. Jono. Kec. Tanon. Kab. Sragen	Jantung	1	0	1
181	Jakarta-Semarang	Malaysia	Sopiyah	Jl Randu Guntik Kel. Pejambon RT 03 RW 06 Kec. Tegal Barat Kab. Tegal	Deportasi	0	1	1
182	Jakarta-Semarang	Malaysia	Katiyem	Tungkul Rejo III RT 02 RW 03 Kec. Palas Kab. Ngawi	Deportasi	0	1	1
183	Jakarta-Semarang	Taiwan	Achmadi	Ds. Penganten, RT 03 RW 07 Kec. Klambu Kab. Grobogan	Jantung	1	0	1
184	Jakarta - Cilacap	Taiwan	Susanto	Dsn. Rawajarit Jl Puter RT 01 RW 09 Menganti Kesugihan Cilacap.	tumor otak kecil	1	0	1

NO	DEBARKASI	NEGARA	NAMA PMI	ALAMAT PMI	PERMASALAHAN	PENGAMANAN /PEMULANGAN		
						L	P	JML
185	Jakarta - Semarang	Malaysia	Jupri	Kenongo RT 02 RW 02 Desa kenongo kec. Sedan Rembang	Deportasi	1	0	1
186	Jakarta - Semarang	Malaysia	Aditya Wahyu Prastyawan	Sale, RT 01 RW 03 Desa. Sale, Kec. Sale, Rembang	Deportasi	1	0	1
187	Jakarta - Semarang	Malaysia	M. Syahrul Anan	Jambangan RT 01 RW 01 , Kel. Jambangan, Kec. Sarang Rembang	Deportasi	1	0	1
188	Jakarta - Semarang	Malaysia	Yusuf Khairudin	kenongo RT 02 RW 02 Desa kenongo Kec Sedan Kab. Rembang	Deportasi	1	0	1
189	Jakarta - Semarang	Malaysia	Isnadi	kenongo RT 02 RW 02 Desa kenongo Kec Sedan Kab. Rembang	Deportasi	1	0	1
190	Jakarta - Semarang	Malaysia	Sigit Prasetyo	kebloran, RT 02 RW 01 Desa Kebloran, Kec. Kragan, Kab. Rembang	Deportasi	1	0	1
191	Jakarta- Semarang	Malaysia	Kokoh Santoso	Desa temuroso, RT 05 RW 07 Kec. Guntur. Kab. Demak	Deportasi	1	0	1
192	Jakarta - Semarang	Hongkong	Rochimi	Tamansari RT 02 RW 01 Tamanrejo Sukorejo Kendal	Habis Kontrak	0	1	1
193	Jakarta - Batang	Taiwan	Mujiati	Ds Pujut RT 06 RW 01 Kec. Tersono Kab. Batang	Serangan Jantung	0	1	1

NO	DEBARKASI	NEGARA	NAMA PMI	ALAMAT PMI	PERMASALAHAN	PENGAMANAN /PEMULANGAN		
						L	P	JML
194	Batam - Semarang	Malaysia	Sumini	Jl Simongan No 71 Semarang	Deportasi	0	1	1
195	Batam - Semarang	Malaysia	Muhammad Zuhurul Hana	Tegalarum RT 01 RW 04 Kec, Mranggen Kab. Demak	Deportasi	1	0	1
196	Batam - Semarang	Malaysia	Zuraini	Jl Nanas RT 04 RW 05 Kel. Procot Kec. Slawi kab. Tegal	Deportasi	0	1	1
197	Malaysia - Yogyakarta	Malaysia	Siti Ngulwiyah	Desa Jatimulyo Kec. Alian kab. Kebumen	Liver	0	1	1
198	Jakarta- Semarang	Malaysia	Yuliana	Srikaton RT 02 RW 05 Srikaton Kayen Kab Pati		0	1	1
199	Malaysia - Surabaya	Malaysia	Sri Indriyani	Lorong 4 No 24 RT 004 RW 003 Balun Cepu Blora	Jatuh	0	1	1
200	Batam - Semarang	Malaysia	Kuswanto Didi	Ds. Alasmalang RT 2 RW 3 Kemranjen Banyumas	Deportasi	1	0	1
201	Batam - Semarang	Malaysia	Reni Hariyati	Dk Pelemgadung RT 05 RW 01 Ds. Tanjung Kec. Pakisaji Kab Jepara	Deportasi	0	1	1
202	Jakarta - Semarang	Malaysia	Suyanti	Desa Duren jati RT 002 RW 012 Sawangan Magelang	Deportasi	0	1	1
203	Batam - Semarang	Malaysia	Abdul Rohman	Ds. Pasuruan Kec. Kayen Kab. Pati Jawa Tengah	Deportasi	1	0	1

NO	DEBARKASI	NEGARA	NAMA PMI	ALAMAT PMI	PERMASALAHAN	PENGAMANAN /PEMULANGAN		
						L	P	JML
204	Batam - Semarang	Malaysia	Siti Mardiyah	Ds Karangayu RT 05 RW 01 Kec Cepiring Kab Kendal	Deportasi	0	1	1
205	Batam - Semarang	Malaysia	Widodo	Kuripan RT 05 RW 01 Kec. Subah Kab. Batang	Deportasi	1	0	1
206	Batam - Semarang	Malaysia	Zainul Arifin	Bangunrejo RT 03 RW 04 Pamotan Rembang	Deportasi	1	0	1
207	Jakarta-Semarang	Taiwan	Andy Mahudi	Ds Baturagung RT 04 RW 02 Desa Baturagung Kec. Gubug Grobogan	Serangan Jantung	1	0	1
208	Jakarta - Cilacap	Malaysia	Indah Sri Sajekti	Jln. Bali RT 03 RW 05 Kel. Kebonmanis Kec. Cilacap Utara , Cilacap	Gangguan Jiwa	0	1	1
209	Jakarta - Semarang	Taiwan	Nur Fuad	Ds. Pucangrejo RT 03 RW 02 Gang Kauman Gemuh Kendal	Serangan Jantung	1	0	1
210	Jakarta - Semarang Surabaya - Sragen	Hongkong	Sri Wahyuni	Ds. Plumbon RT 06 RW 03 Sambung Macan Gemuh Sragen	Cerebellar Haemorrhage	0	1	1
211	Pontianak - Semarang	Malaysia	Kusriyanto	Ds. Pangi RT 03 RW 04 Cabak, Kec. Tlogowungi kab. Pati	Kecelakaan kerja	1	0	1
212	Jakarta - Semarang	Uni Emirat Arab	Sakdiyah	Dukuh Krajan RT 02 RW 02 Desa Cepokomulyo Gemuh kendal	Pendarahan Otak	0	1	1

NO	DEBARKASI	NEGARA	NAMA PMI	ALAMAT PMI	PERMASALAHAN	PENGAMANAN /PEMULANGAN		
						L	P	JML
213	Jakarta - Brebes	Taiwan	Agung Mulyadi	Desa Wanatawang RT 07 RW 01 Songgom Brebes	Kecelakaan Kerja	1	0	1
214	Batam - Semarang	Malaysia	Imbuh Rian Asmara	Ds Kumendang, Balongwetan, Rembang	Deportasi	1	0	1
215	Batam - Semarang	Malaysia	Widi Kuncoro	Ds Cermo, kel. Sripit Sidoharjo Sragen	Deportasi	1	0	1
216	Jakarta - semarang	Arab Saudi	Jayem Bt Loso Mutadi	Ds Grengseng RT 02 RW 02 Anggaswangi Godong Grobogan	gagal ginjal	0	1	1
217	Jakarta - Semarang	Malaysia	Munjahid	Ngreco RT 05 RW 03 Danyangmulyo Winong Pati	Leptospirosis	1	0	1
218	Jakarta - Yogyakarta - Cilacap	Singapura	Afriani Dian Safitri	Jalan Klapalima No. 31 RT 002 RW 002 Cilacap Selatan	Cardiorespiratory	0	1	1
219	Jakarta - Semarang	Arab Saudi	Rumani Nasur Sari	Banjar Rejo Rt. 01 Rw. 01 Ds. Pule Kec. Mayong	Deportasi (Dokumen tidak lengkap)	0	1	1
220	Jakarta - Semarang	Malaysia	Risri (Tini Turyani)	Jl. Petek Kampung Geni Kecil Malang No. 778 RT 07 RW 03 Kec. Semarang Utara	Luka operasi kaki kiri membusuk	0	1	1
221	Jakarta - Semarang	Malaysia	Penni Fitrianiingsih	Korok RT 01 RW 05 Tegalkuning, Banyuurip, Purworejo	Deportasi	0	1	1

NO	DEBARKASI	NEGARA	NAMA PMI	ALAMAT PMI	PERMASALAHAN	PENGAMANAN /PEMULANGAN		
						L	P	JML
222	Jakarta - Brebes	Taiwan	Muhamad Atemi	Dukuh Kramat RT 03 RW 05 Desa Bumiayu Kec. Bumiayu, Kab. Brebes	Kecelakaan Kerja	1	0	1
223	Batam - Semarang	Malaysia	Ema Ratna Yulianti	Blimbing, Kec. Parakan	Deportasi	0	1	1
224	Batam - Semarang	Malaysia	Firantiasih	Desa Yosorejo, Pekalongan Selatan	Deportasi	0	1	1
225	Batam - Semarang	Malaysia	Sunardi	Desa Terjan, Kec. Kragan	Deportasi	1	0	1
226	Batam - Semarang	Malaysia	Warno	Desa Kuripan RT/RW 06/01	Deportasi	1	0	1
227	Batam - Semarang	Malaysia	Widato Saputro Dwi Atmoko	Dsn. Gumingsir desa gutomo, kec. Karanganyar	Deportasi	1	0	1
228	Batam - Semarang	Malaysia	Ahmad Daelami	Ds. Mangli RT 02 RW 02 Kec. Kwarasan Kab. Kebumen	Deportasi	1	0	1
229	Batam - Semarang	Malaysia	Herni Kristianti	Jl. Mangga Dalam Selatan RT 007 RW 002 Kel. Sronдол Wetan Kec. Banyumanik Kota Semarang	Deportasi	0	1	1
230	Batam - Semarang	Malaysia	Sri Susanti	Jetis RT 001 RW 006 Kel. Leyangan Kec. Ungaran Timur	Deportasi	0	1	1

NO	DEBARKASI	NEGARA	NAMA PMI	ALAMAT PMI	PERMASALAHAN	PENGAMANAN /PEMULANGAN		
						L	P	JML
231	Semarang (Ahmad Yani)	Malaysia	Dwi Nurjanah	Dusun Jetis RT 05/RW 06 Kel. Plantaran, Kec. Kaliwungu Selatan		0	1	1
232	Yogyakarta (YIA) - Kebumen	Malaysia	Tri Nuryanti	Desa Kedungpuji, Kec. Gombang	Serangan Jantung	0	1	1
233	Jakarta - Cilacap	Hongkong	Darwati	Jl Irigasi RT 02 RW 05 Padangsari, Majenang, Cilacap	Kebakaran / Kecelakaan kerja	0	1	1
234	Jakarta - Semarang	Hongkong	Siti Fatonah	Ds Krajan Krandon Lor Suruh Kab Semarang	Kebakaran / Kecelakaan kerja	0	1	1
235	Jakarta - Semarang	Hongkong	yasmiati	Plosorejo, Godong, Kab. Grobogan.	Kebakaran / Kecelakaan kerja	0	1	1
236	Jakarta - Semarang	Malaysia	Wiwit Sugiarti	Kertayasa RT 01 RW 01 Mandiraja Banjarnegara	Deportasi	0	1	1
237	Jakarta - Semarang	Malaysia	Eni Suprihatin	Cindagapuntungan, RT 04 RW 02 Kebasen Banyumas	Deportasi	0	1	1
						124	11 3	237

LAMPIRAN V
DATA REKAPITULASI PEMBERDAYAAN PMI TAHUN 2025

NO	TANGGAL	LOKASI KEGIATAN	NAMA	JENIS KELAMIN (L/P)	KATEGORI				KAB/KOTA ASAL	NEGARA PENEMPATAN	JENIS PELATIHAN	MITRA PELATIHAN
					CPMI	PMI	PURNA PMI	KEL.PMI				
1	20 s.d 23 Mei 2025	Hotel Dafam Wonosobo	Atik Yuniati	P				✓	Wonosobo	Singapura	Pelatihan Batik	LPKS Bawana Media Wonosobo
2	20 s.d 23 Mei 2025	Hotel Dafam Wonosobo	Mumfaridah	P				✓	Wonosobo	Australia	Pelatihan Batik	LPKS Bawana Media Wonosobo
3	20 s.d 23 Mei 2025	Hotel Dafam Wonosobo	Devi Zunaiti	P				✓	Wonosobo	Jepang	Pelatihan Batik	LPKS Bawana Media Wonosobo
4	20 s.d 23 Mei 2025	Hotel Dafam Wonosobo	Eli Mukaromah	P				✓	Wonosobo	Perancis	Pelatihan Batik	LPKS Bawana Media Wonosobo
5	20 s.d 23 Mei 2025	Hotel Dafam Wonosobo	Syarifah	P				✓	Wonosobo	Singapura	Pelatihan Batik	LPKS Bawana Media Wonosobo

NO	TANGGAL	LOKASI KEGIATAN	NAMA	JENIS KELAMIN (L/P)	KATEGORI				KAB/KOTA ASAL	NEGARA PENEMPATAN	JENIS PELATIHAN	MITRA PELATIHAN
					CPMI	PMI	PURNA PMI	KEL.PMI				
6	20 s.d 23 Mei 2025	Hotel Dafam Wonosobo	Hartini	P				✓	Wonosobo	Taiwan	Pelatihan Batik	LPKS Bawana Media Wonosobo
7	20 s.d 23 Mei 2025	Hotel Dafam Wonosobo	Ruwanti	P				✓	Wonosobo	Singapura	Pelatihan Batik	LPKS Bawana Media Wonosobo
8	20 s.d 23 Mei 2025	Hotel Dafam Wonosobo	Ririn Ernawati	P				✓	Wonosobo	Jepang	Pelatihan Batik	LPKS Bawana Media Wonosobo
9	20 s.d 23 Mei 2025	Hotel Dafam Wonosobo	Diki Nofa Rotama	L			✓		Wonosobo	Thailand	Pelatihan Batik	LPKS Bawana Media Wonosobo
10	20 s.d 23 Mei 2025	Hotel Dafam Wonosobo	Toto Dwi Prasajo	L				✓	Wonosobo	Belanda	Pelatihan Batik	LPKS Bawana Media Wonosobo
11	20 s.d 23 Mei 2025	Hotel Dafam Wonosobo	Rahayu Dewi Yulikho	P				✓	Wonosobo	Taiwan	Pelatihan Batik	LPKS Bawana Media Wonosobo
12	20 s.d 23 Mei 2025	Hotel Dafam Wonosobo	Sumarti	P			✓		Wonosobo	Taiwan	Pelatihan Batik	LPKS Bawana Media Wonosobo
13	20 s.d 23 Mei 2025	Hotel Dafam Wonosobo	Retno Palupi	P				✓	Wonosobo	Hongkong	Pelatihan Batik	LPKS Bawana Media Wonosobo
14	20 s.d 23 Mei 2025	Hotel Dafam Wonosobo	Toyibatul Musafaroh	P				✓	Wonosobo	Hongkong	Pelatihan Batik	LPKS Bawana Media Wonosobo
15	20 s.d 23 Mei 2025	Hotel Dafam Wonosobo	Siti aminah	P			✓		Wonosobo	Malaysia	Pelatihan Batik	LPKS Bawana Media Wonosobo
16	20 s.d 23 Mei 2025	Hotel Dafam Wonosobo	Faizatul Mas'idah	P				✓	Wonosobo	Malaysia	Pelatihan Batik	LPKS Bawana Media Wonosobo
17	20 s.d 23 Mei 2025	Hotel Dafam Wonosobo	Mintarti	P				✓	Wonosobo	Hongkong	Pelatihan Batik	LPKS Bawana Media Wonosobo
18	20 s.d 23 Mei 2025	Hotel Dafam Wonosobo	Al Mukodah	P				✓	Wonosobo	Hongkong	Pelatihan Batik	LPKS Bawana Media Wonosobo
19	20 s.d 23 Mei 2025	Hotel Dafam Wonosobo	Nelly Agustina	P				✓	Wonosobo	Taiwan	Pelatihan Batik	LPKS Bawana Media Wonosobo
20	20 s.d 23 Mei 2025	Hotel Dafam Wonosobo	Sri rahayu	P				✓	Wonosobo	Hongkong	Pelatihan Batik	LPKS Bawana Media Wonosobo

LAMPIRAN VI NILAI NKA KP2MI 2025

No	Nama Satker	NK Perencanaan Anggaran	NK Pelaksanaan Anggaran (IKPA)	NKA
1	(BP3MI) RIAU	100,00	96,71	98,36
2	(BP3MI) BANTEN	98,66	93,12	95,89
3	(BP3MI) KALIMANTAN SELATAN	100,00	91,37	95,69
4	(BP3MI) SUMATERA BARAT	96,45	94,59	95,52
5	(BP3MI) SULAWESI TENGAH	100,00	90,90	95,45

Satker Dengan Kategori Baik

No	Nama Satker	NK Perencanaan Anggaran	NK Pelaksanaan Anggaran (IKPA)	NKA
1	(BP3MI) SULAWESI TENGGARA	90,67	87,16	88,92
2	(BP3MI) BALI	85,84	91,80	88,82
3	(BP3MI) LAMPUNG	75,00	100,00	87,50
4	(BP3MI) KALIMANTAN BARAT	80,70	91,07	85,89
5	(BP3MI) KEPULAUAN RIAU	75,00	96,36	85,68
6	(BP3MI) SULAWESI SELATAN	75,00	94,39	84,70
7	(BP3MI) NUSA TENGGARA TIMUR	75,00	94,03	84,52
8	(BP3MI) SUMATERA SELATAN	75,00	93,25	84,13
9	(BP3MI) DAERAH KHUSUS IBUKOTA JAKARTA	74,84	93,10	83,97
10	(BP3MI) JAWA TENGAH	74,09	92,68	83,39
11	(BP3MI) ACEH	71,73	94,71	83,22
12	(BP3MI) SULAWESI UTARA	75,00	90,41	82,71
13	DIREKTORAT JENDERAL PELINDUNGAN	75,00	90,17	82,59
14	(BP3MI) JAWA BARAT	69,53	94,19	81,86
15	INSPEKTORAT JENDERAL	75,00	88,55	81,78
16	(BP3MI) KALIMANTAN UTARA	75,00	88,27	81,64
17	(BP3MI) DAERAH ISTIMEWA YOGYAKARTA	67,67	93,30	80,49
18	DIREKTORAT JENDERAL PEMBERDAYAAN	72,69	87,59	80,14

Satker Dengan Kategori Cukup

No	Nama Satker	NK Perencanaan Anggaran	NK Pelaksanaan Anggaran (IKPA)	NKA
1	(BP3MI) SUMATERA UTARA	68,55	90,21	79,38
2	(BP3MI) NUSA TENGGARA BARAT	68,11	90,03	79,07
3	DIREKTORAT JENDERAL PENEMPATAN	68,34	80,61	74,48
4	(BP3MI) JAWA TIMUR	48,56	92,13	70,35
5	SEKRETARIAT JENDERAL	45,10	92,04	68,57
6	DIREKTORAT JENDERAL PROMOSI DAN PEMANFAATAN PELUANG KERJA LUAR NEGERI	46,16	84,04	65,10

Sumber : Smart Kemenkeu Tanggal 22 Januari 2026 pukul 10.45

Konversi kategori penilaian berdasarkan PMK No 62 Tahun 2023